Контрольный экземпляр

Массе а мехкий пролетареш, вIашагIкхета!

СЕРДАЛО

СОВЕТСКИ СОЮЗА КОММУНИСТИЧЕСКИ ПАРТЕ НОХЧ-ГIАЛГIАЙ ОБКОМА, НОХЧ-ГIАЛГIАЙ АССР ЛАКХЕХЬАРЧА СОВЕТЕИ МИНИСТРИЙ СОВЕТЕИ ОРГАН

«СВЕТ» Орган Чечено-Ингушского обкома КПСС, Верховного Совета и Совета Министров ЧИАССР

Газет арадувл 1923 шера денз ★ ШИНАРА, 22 АВГУСТ, 1989 ШУ. ★ № 100 (7758). ★ Мах 3 кеп.

Нохч-ГIалгIай АССР Сийлен пIераш яларах дола

Нохч-ГIалгIай АССР Лакхехьарча Совета Президиума

У К А З

Музыкальни искусства дегIакхувлача доккхий гIулакхаш карагIдувларахи общественни вахаре хьинаре дакъа лацарахи сийлен цIераш лойла:

«Нохч-ГIалгIай АССР халкъа артист»

Айдамиров Саид Магомедовича — Нохч-ГIалгIай паччахьалкхен филармоне «Илли» яхача фольклорни ансамбла артиста.

«Нохч-ГIалгIай АССР заслуженни артист»

Идрисов Суламбек Гилаевича — Московски областной филармоне балета артиста.

Перекопский Николай Федоровича — Нохч-ГIалгIай паччахьалкхен филармоне СССР халкъа артиста М. Эсамбаева коллективерча солист-вокалиста.

Хасанов Заиндена — Нохч-ГIалгIай паччахьалкхен филармоне солиста.

Нохч-ГIалгIай АССР Лакхехьарча Совета Президиума председатель Х. БОКОВ.

Нохч-ГIалгIай АССР Лакхехьарча Совета Президиума секретарь С. КОЖУХОВСКИЙ.

г. Грозный,
1989 шера, 14 август.

ПРОЕКТ

ХIАНЗАРЧА ХЬАЛАШКАРА ПАРТЕ КЪАМАН ПОЛИТИКА

(КПСС платформа)

КПСС ЦК Политбюро соцамга хьежжа кепатох «ХIанзарча хьалашкара парте къаман политика» яхача КПСС платформа проект, из ювца лерхI къамашта юкъерча гIулакхашта хетаянь хургйолча ЦК Пленуме.

Къаман дош Советски Союзе укх тIехьарча хана Iалъмате ира латт. Парте кхетаду, цунца ювзаенна проблемаш къоастаяр перестройка кхела а вай мехка кхоаненна а геттара боккха лоархIам болаш долга. Советски общество революционно кердаякхара наькъаца мара кхоачашдулургдолаш а де йиш йолаш а хIама дац из. Цу даькъе керттера лоархIам болаш хургда СССР-ча социализма экономически а политически а системана хIанзарча этапе ду хувцамаш. Из декхар принципиальни наькъаца кхоачашдара де дезар белгалдаьккхад «Къамашта юкъерча гIулакхех» йолча КПСС XIX Ерригсоюзни конференце резолюце тIа.

СССР халкъа депутатий I Съезд чакхъякхарца а цул тIехьаГIа Iаьдала керда союзни, республикански, мотивацIакара органаш вIашагIйоххарца а хьахулаш йоагIа советски къамашта юкъера гIулакхаш дегIадоаладеча хьалайна дешаш къестаде йиш хулийта политически механизм. Лаьрххла цу дешашка хьежа дехкарийла я СССР Лакхехьарча Совета Къамий Совети цун комиссеши.

КПСС ЦК динза дергдоацаш лерхI, къаман деша хьакъехьара парте хIанзара политика перестройка юкъерча концепце этгара лоархIамегIдола даъза долга белгалдаккхар, халкъий нийсхо а а моллагIча къамех бар, аьнна, наьха нийсхо а вIаши дикагIча тайпара таръяра принципаш тIа вай мехкара деррига халкъаш пергIатта дегIакхувлийла, царна юкъера доттагIал а вIаши цхьана гIулакхаш а чIоагIдар Iалашдергдола даймехкен дунени опыт теркал а еш.

Ювца могаеш йола ер платформа — партийни комитеташта, советски органаша, Iилман учрежденеша, шеррача общественоста, бе-беча общественни болашта, Iилманхошта хетачун а пресса материалашта а анализ ярах хьахиннар. СССР халкъа депутатий Съезде кердаяр хьахиннар да из. КПСС ЦК нахча письмош тIа бе-беча къамех болча советски наха хетар теркалдар а да из.

МАЛАГIА ТIЕХЬАЛЕ КХАЬЧАЙ ВАЙГА

Советски Iаьдала шерашка дьчун боарам а лоархIам а кхетабара, вай сенгара дIадоладеннад дагакхаба деза. Iалъмате йоккхийча моттигашка, къаьстта а къаман районашка, промышленни производство вIалла яцар, къаман культура бIарчча тIоанаш халкъашта довзаш дацар. Общественни дегIаахара феодальни а, кхыметтел патриархально-родовой а стаде дар дукхха халкъаш. Социальни нийсхо ца хилар кхы а кIоаргдора къаман низ-Iоткъамо.

Октябрьски революци котъяьнначул тIехьаГIа парти а Советски Iаьдал а доладелар къаман деша хьакъехьара социалистически программа кхоачашъе. Цун дог дар В. И. Ленина оттаяь къаман самоопределене а кхъхьегамхоша интернационални вIаши цхьана гIулакхаш леладара а хьакъехьара лозунгаш.

ССР Союз вIашагIйоллийга чакхдоалар ирача политически къовсаме. Мехка къаман-паччахьалкхе хьаяра бе-бе наькъаш лехар. В. И. Ленина карагIдаьнна доккха хIама фуд аьлча, из да пухана кхераме дар тIа ца эцийта цун вIашагIехьдалар: вешта аьлча, юкъарча де лерхIарашка кхачара къонача советски республикай низаш а таронаш а вIашагIа ца тохийта конфедерацех йола предложени а деррига дIадаьлча къаман-паччахьалкхен образованеш шоай лоIамагIа хилара геттара никъ бехкаш хинна, унитарни паччахьалкхе хьаяра тIаерзаяь йола «автономнаце» проект а чакх ца ялийтар.

Республикаш вIашагIтехар советски федераце кIийлен тIа, цхьан оагIорахьара цо халкъашта таро елар самоопределенех йола бокъо кхоачашъе а шоай паччахьалкхех хьае а, вокх оагIорахьара — низаш кхотадар, социалистически наькъагIа цхьана дегIаахарах хьайолача совленех пайда эца.

Дуккхача къамаша юхаметтоттайир е юхьбанца хьайир шоай паччахьалкхел, къаман-территориални автономе бе-бе формаш. 1922 шерарча Договора а 1924 шерарча СССР Конституце а кIийлен тIа союзни социалистически паччахьалкхе хьаяро йиш хилийтар низаш кхота а дац, мехка индустриализаци е, тIехьайнса йистош дIаяхара а юрт социалистически наькъагIа кердаякхара, халкъаш экономически дегIакхувлара, цар материални Iалашо тоаяра а боарамаш хьанийсде. Хьахилар цаI йола халкъбоахама комплекс. Советски къамий социални структура дикагIча оагIорахьа хувцаелар. Духовни даькъе къаман самобытность лояраяра а дегIайоалаяра а таронаш хьакхеллар. Цунца цхьана чакхъюовлар интеграционни процессаш, уж хьаХулга Iалашдора де лерхIарашн идеалаши цаIаш хилара, кердада социальни общность — советски халкъ хьадарга объективно дугар цо.

Хьалха хинна цабезам а цатешам а боаккхаш-боаккхаш дIабаккхарга дуга, халкъашта юкъе доттагIал хьакхоллара кIийле хилар цу дерритнех. Цун низ а чIоагIал а биззача боараме гучаяьлар Даймехка тIем тIа, берриг советски нах гIайттар дуккхача кхамех латтача шоай Даьхен пергIато а кортамукъале а лорае, цхьана эцийр фашизм.

ДIахо дегIаахара даькъе мел дукха вIашдухьаленаш хинналле а, леррагIа дIайодар халкъий экономически, социальни, духовни прогресс. Мехка ерригача регионашка хьахилар доккхий производительни низаш. Республикашка хьалкхийра шоай болхлой класс, Iилман-технически а художественни а интеллигенца. Механизацен кооперацеи кIийлен тIа хувцаделар юрта сибат. Наьха санна айбелар дерригача советски халкъий дешара боарам. Къулбаседе, Сибарете, Пахьнара Малхбоале промышленни а юртбоахама а даькъе кхараерагIах, керда индустриальни, Iилман, культурни центраш хьаярах хувцаделар мехка кхаман карта. Тахан цхьаккха территори яц бе-бе кхамех бола нах цхьана па бахаш а цар кха да хьегаш а. Кхыча бесса хилар демографически ситуаци, из белгалйоалар городашка баха нах дукхха а дукхагIа хиларца.

Цу кIоаргтача хувцамаша хьахилийтар керда реальносташ, хIара къаман общность дIахо дегIайоалаяра эша хьалаш хьанхоллаш санна, къамашта юкъерча гIулакхашта гармонизаци яра а теркалъяниза ярьяц уж. Цхьабакъда, меттахьа ца йоалаш лаьтача къаман-паччахьалкхен устройства формаша йиш хилийтацар керда эпаран биззача боараме теркалде, общественни вахара цу лоархIамеча даькъе кердача тайпара хIанзарча этапе.

Цунца цхьана гIулакхаш-кхоачашдара а, цхьана социалистически принципаш тIа вай мехкара деррига халкъаш пергIатта дегIакхувлийла, царна юкъера доттагIал а вIаши цхьана гIулакхаш а чIоагIдар Iалашдергдола даймехкен дунени опыт теркал а еш.

Ювца могаеш йола ер платформа — партийни комитеташта, советски органаша, Iилман учрежденеша, шеррача общественоста, бе-беча общественни болашта, Iилманхошта хетачун а пресса материалашта а анализ ярах хьахиннар. СССР халкъа депутатий Съезде кердаяр хьахиннар да из. КПСС ЦК нахча письмош тIа бе-беча къамех болча советски наха хетар теркалдар а да из.

Дуккхача къамаша юхаметтоттайир е юхьбанца хьайир шоай паччахьалкхел, къаман-территориални автономе бе-бе формаш. 1922 шерарча Договора а 1924 шерарча СССР Конституце а кIийлен тIа союзни социалистически паччахьалкхе хьаяро йиш хилийтар низаш кхота а дац, мехка индустриализаци е, тIехьайнса йистош дIаяхара а юрт социалистически наькъагIа кердаякхара, халкъаш экономически дегIакхувлара, цар материални Iалашо тоаяра а боарамаш хьанийсде. Хьахилар цаI йола халкъбоахама комплекс. Советски къамий социални структура дикагIча оагIорахьа хувцаелар. Духовни даькъе къаман самобытность лояраяра а дегIайоалаяра а таронаш хьакхеллар. Цунца цхьана чакхъюовлар интеграционни процессаш, уж хьаХулга Iалашдора де лерхIарашн идеалаши цаIаш хилара, кердада социальни общность — советски халкъ хьадарга объективно дугар цо.

Хьалха хинна цабезам а цатешам а боаккхаш-боаккхаш дIабаккхарга дуга, халкъашта юкъе доттагIал хьакхоллара кIийле хилар цу дерритнех. Цун низ а чIоагIал а биззача боараме гучаяьлар Даймехка тIем тIа, берриг советски нах гIайттар дуккхача кхамех латтача шоай Даьхен пергIато а кортамукъале а лорае, цхьана эцийр фашизм.

ДIахо дегIаахара даькъе мел дукха вIашдухьаленаш хинналле а, леррагIа дIайодар халкъий экономически, социальни, духовни прогресс. Мехка ерригача регионашка хьахилар доккхий производительни низаш. Республикашка хьалкхийра шоай болхлой класс, Iилман-технически а художественни а интеллигенца. Механизацен кооперацеи кIийлен тIа хувцаделар юрта сибат. Наьха санна айбелар дерригача советски халкъий дешара боарам. Къулбаседе, Сибарете, Пахьнара Малхбоале промышленни а юртбоахама а даькъе кхараерагIах, керда индустриальни, Iилман, культурни центраш хьаярах хувцаделар мехка кхаман карта. Тахан цхьаккха территори яц бе-бе кхамех бола нах цхьана па бахаш а цар кха да хьегаш а. Кхыча бесса хилар демографически ситуаци, из белгалйоалар городашка баха нах дукхха а дукхагIа хиларца.

Цу кIоаргтача хувцамаша хьахилийтар керда реальносташ, хIара къаман общность дIахо дегIайоалаяра эша хьалаш хьанхоллаш санна, къамашта юкъерча гIулакхашта гармонизаци яра а теркалъяниза ярьяц уж. Цхьабакъда, меттахьа ца йоалаш лаьтача къаман-паччахьалкхен устройства формаша йиш хилийтацар керда эпаран биззача боараме теркалде, общественни вахара цу лоархIамеча даькъе кердача тайпара хIанзарча этапе ду хувцамаш. Из декхар принципиальни наькъаца кхоачашдара де дезар белгалдаьккхад «Къамашта юкъерча гIулакхех» йолча КПСС XIX Ерригсоюзни конференце резолюце тIа.

СССР халкъа депутатий I Съезд чакхъякхарца а цул тIехьаГIа Iаьдала керда союзни, республикански, мотивацIакара органаш вIашагIйоххарца а хьахулаш йоагIа советски къамашта юкъера гIулакхаш дегIадоаладеча хьалайна дешаш къестаде йиш хулийта политически механизм. Лаьрххла цу дешашка хьежа дехкарийла я СССР Лакхехьарча Совета Къамий Совети цун комиссеши.

КПСС ЦК динза дергдоацаш лерхI, къаман деша хьакъехьара парте хIанзара политика перестройка концепце этгара лоархIамегIдола даъза долга белгалдаккхар, халкъий нийсхо а а моллагIча къамех бар, аьнна, наьха нийсхо а вIаши дикагIча тайпара таръяра принципаш тIа вай мехкара деррига халкъаш пергIатта дегIакхувлийла, царна юкъера доттагIал а вIаши цхьана гIулакхаш а чIоагIдар Iалашдергдола даймехкен дунени опыт теркал а еш.

Ювца могаеш йола ер платформа — партийни комитеташта, советски органаша, Iилман учрежденеша, шеррача общественоста, бе-беча общественни болашта, Iилманхошта хетачун а пресса материалашта а анализ ярах хьахиннар. СССР халкъа депутатий Съезде кердаяр хьахиннар да из. КПСС ЦК нахча письмош тIа бе-беча къамех болча советски наха хетар теркалдар а да из.

Къаман дош Советски Союзе укх тIехьарча хана Iалъмате ира латт. Парте кхетаду, цунца ювзаенна проблемаш къоастаяр перестройка кхела а вай мехка кхоаненна а геттара боккха лоархIам болаш долга. Советски общество революционно кердаякхара наькъаца мара кхоачашдулургдолаш а де йиш йолаш а хIама дац из. Цу даькъе керттера лоархIам болаш хургда СССР-ча социализма экономически а политически а системана хIанзарча этапе ду хувцамаш. Из декхар принципиальни наькъаца кхоачашдара де дезар белгалдаьккхад «Къамашта юкъерча гIулакхех» йолча КПСС XIX Ерригсоюзни конференце резолюце тIа.

СССР халкъа депутатий I Съезд чакхъякхарца а цул тIехьаГIа Iаьдала керда союзни, республикански, мотивацIакара органаш вIашагIйоххарца а хьахулаш йоагIа советски къамашта юкъера гIулакхаш дегIадоаладеча хьалайна дешаш къестаде йиш хулийта политически механизм. Лаьрххла цу дешашка хьежа дехкарийла я СССР Лакхехьарча Совета Къамий Совети цун комиссеши.

КПСС ЦК динза дергдоацаш лерхI, къаман деша хьакъехьара парте хIанзара политика перестройка концепце этгара лоархIамегIдола даъза долга белгалдаккхар, халкъий нийсхо а а моллагIча къамех бар, аьнна, наьха нийсхо а вIаши дикагIча тайпара таръяра принципаш тIа вай мехкара деррига халкъаш пергIатта дегIакхувлийла, царна юкъера доттагIал а вIаши цхьана гIулакхаш а чIоагIдар Iалашдергдола даймехкен дунени опыт теркал а еш.

Ювца могаеш йола ер платформа — партийни комитеташта, советски органаша, Iилман учрежденеша, шеррача общественоста, бе-беча общественни болашта, Iилманхошта хетачун а пресса материалашта а анализ ярах хьахиннар. СССР халкъа депутатий Съезде кердаяр хьахиннар да из. КПСС ЦК нахча письмош тIа бе-беча къамех болча советски наха хетар теркалдар а да из.

ХIАРАНЕНА—КХОККХА ГРАММ...

НАЗРАНЕРЧА БОЛХЛОЙ СТОЛОВЕШКА ЭТТАЧА БАЬЦАДААРИЙ МОЦАЛАХ ЙОЛА РЕЙД

НАЗРАНЕРЧА болхлой столовешка баьцадааргий моцал этгай яхаш, наха дувцаш тешаш дацар тхо из сурт тхоашта бIаргадовлица. Минута оттаду поваро болхлочоа хьалхашка моша хIама юкъе йоацаш даар, аьнна, хетар. ХIанз хьо дIа-хьа мел хьежача бIарг Iехабеш, хьогабеш цIе помидораш, «гIарчIгIарчI» яхаш лелхача дIакхаьча кабуц, харбазаш... Лаьттан хозне хьахьокха уж шортта латтача хана а ца хилча, маца хургьа уж столовешка?

Уж уйлаш дагайолаш чудаьлар тхо района болхлой класса керттерча нана-цIагIа — Ахрнева цIерагIча «Электроинструмент» яхача столовье. Зал йизза хIама даа Iохайшача болхлошта юкъе гIюлла дIа-хьа ухаш лел тхо салат чудолаш оархилг тхоашта корадоагIий хьожаш. Хьал а Iо а чакхдаьлча — кораднизар. Менюга а хьежар. Ийс тайпара даар тIадолча цу тIа а яьккхаяьгар бальдаарий цIи.

Хетт оаха столове заведующега Цурова Лидайга:

— Фуд ер, фу бахьан да болхлой бальдааарех сел оапца хьогабар?

— Сона сайна а эхь хет укх чу хIама дуача болхлоех, — аьлар Лидас. — Дукха дийцад, дуккхаза гIеттадаьд оаха из дош райпо общепитерча тхоай кулгалхошта хьалхашка. Цигара снабженецаш ба тха столови бальдааращца а кхыча продукташа а Iалашъе езараш. Масеххазза со се а хиннай цига. «Дал, — йоах, — доацар мичаг дахьаргда оаха?».

— Укх шера кхы керда нарс бIаргалйаяц укх чу, кабуцах даь салат хиннадац яхаш, — тхога леткъаш бар трикотажни фабрикерча столове хIама даа хьачубаьхка мехкарий а.

ДIадахача шера берхIалла ехкача нарсел совгIа кхы бальдааарех хIама яцар цигарча меню тIа а тхо хиннача дийнахьа. Тамаш ецни ахкан юккъе 17 тайпара долча даара юкъе салат ца хилар?!

Заводской столовера цIий лоалахо мо цIе-кIай лу ухха-зарча столове заведующи Кодзоева Зоя а, оаха доахача бехкех. Вешта, тхо доацаш а тоъ цунна-м бехкаш доаха нах. Цунга а йоах общепита болхлоша: «Йоацар мичара яхьаргьа оаха?».

Ишшта кердача сомах а бальдааарех а хьогаш йIайхача цехашка къахьегаш ахка чакхдоаккхаш боахк болхлой.

Хьожаргда вай бальдааращта эгара пергIата болча июлен августен «Электроинструмент» завода болхлоша мел бальдааараш диад. ЯлхлагIча июле — килограммах 1 сом 50 кепиги доаккха герга хьачаш миссел мара йоаца помидораш ера столове. КIира даьлча (12 июле) 72 килограмм ера. ТIакхха цхьа юкъ яьннача гIолла 57 килограмм ера уж.

Лоацца аьлча, хохаш а цкъа ена хинна кабуц а IотIатехача — цу цхьан беттан ах беттан электроинструментцаша шоай столове диача бальдааарех 300 килограмм хилар. Цу юкъа (шоатденошн кIиранденошн доацаш) 32 балха ди хиннад столове болх беш а наха цига хIама дуаш а. Арифметически хьисапе дIалаьрхIача цу 32 дийнахьа хIара болхлочоа цхьацца килограмм мара витаминни бальдааараш кхаьчадац, вешта аьлча дийнахьа — ккоккха грамм совгIа.

Кхы а вогIа да трикотажний гIулакх. Нагахьа санна вай бувцача лоалахой столове 38 килограмм керда нарсаш ена хиннаяле, фабрикерча межнарашта укх шера вIалла бIарга а яйнаяц уж. ХIаьта помидораш цу вай ювпача юкъа 157 килограмм мара а еваяц.

Мел кхоачаргьяр уж хIаранена, нагахьа санна фабрикера массавола 1500 сат цу столове хIама дуаш валаре?

ХIАНЗ бахьанаш дувцаргда вай. Из деррига оаха дIадийцача райпо хьакимех юхь тIара хувцалуш а, из новкъа долаш корзагIваьнна хьайза а саг нийсваланзар тхона. вIалла уж болхлой а уж столовеш а йоацаш санна дар общепита директора когаметта волча Шакриева дийцар.

— Базар тIара хьаий а деш, царна уж бальдааараш дIа ца кхухье де хIама долаш дац тхо, — аьлар цо. — Из де тха йиш а яц. Сел дукха мах а телаш оаха хьайду уж бальдааараш болхлошта деза а дезац.

Къа-яI болхлой! Царна эпа бальдааараш базар тIара йиде дезаш ба райповцаш килограммах 2—3 сом а телаш, шоай контора мерий кIал казенни маьхах 15—20 кепиг килограммах а телаш, кооперативаша а спекулянташа а «Торгхладокомбината» тика чура дIакхухьаш латта помидораш а кхыдола бальдааараш а бIаргагац царна. Цу маьхах цу чура хьа а йидеш, болхлой столовешка уж дIакхухьаш шоашта хало ечул аттагIа хет царна базара маьхах вIадьараш болхлой кисана Iаткъ, яхаш бахьанаш а доахаш, уж теркал ца беш баьгIача. Цу вай ювпача «Торгхладокомбината» цIерагIа хьайийла массехк тика я Назране Iаьдала маьхах бальдааараш дохкаш.

Хилар тхо царех № 6 йолча цхьан тика чу. ХIаьтта ена комсаш Iойоассеш боахкар грузчикаш. ХIанзхIанз яхар мо хьакхача езаш помидорех етта машинаш а яр. Хетт оаха тика заведующега Алмазова Хадчатага:

— Райпо общепитага гIолла «Электроинструмент» завода а трикотажни фабрика а столовешка шоай маьхах дIаяхьийта йиш йий шуи ер комсаш а хьаяхьаргйола помидораш а?

— ХIана яц тха йиш?, — аьнна цецъяьлар заведующи. — Болхлоша хIама дуача моттигашка-м вIалла йийш еце а ма йохьийтаргьярий оаха уж. Тхона фу бе да тхоашта кара мах хьабелча.

Цига кара мах дIабала лац общепита, базар тIа бала йиш я. Вешта сен дувц из? МалагIа хьакхим ва цу «Торгхладокомбината» системе: «Болхлой столовешта эпар тхона», — аьлча перечисленех общепита бальдааараш хьахецаргдоацаш?

Из таро а карара ювлийт общепита кулгалхоша. ХIана ювлийт? Уж болхлой шоай системера боацандаь а царех вIалла дог ца лазандаь а. Столовешка еш йола план-м езар общепита.

— Шун а бац болхлой столовешка мукъагIа бальдааараш хилийта низ? — хетт оаха райпо «Кооптрога» директорага Р. Кантышевга.

— Столовешта-м хац сона, бахача наьха хьашташ а кхоачашде магац тхона-м, — аьлар цо шн кулг дIахьа а дахийта. — Вай района совхозаша дIа ма даькхадий бальдааараш кхеделга. ХIара шера оаха царца уьттаду договораш каьхата тIа дус, хIаьта кхыча районаша шоаех совъяьнна хIама мара тхона хьа а лац.

Цудухьа яьсса латт хIанз райпо бальдааарий тикаш. ХIаьта наггахьа нийсъенна цар чу хьаена хIама а химадарра аьлча, къамаш бебе хилар, духовни вахара башхалонаш хилар доадора.

Укх тIехьарча итташ шерашка хулача демографически, экономически, социальни профессешта цхьайолча регионашка наьха санна хийцаб даим цига баьхачеи мигранци ярах цига баха хайшачеи наьха дуккхаза боарам, хIаьта цо кхерам тIатессаб къаман самобытность лояраяра. Цу тIа баха нах механически алсамбалара кхы а халонаш хулийтар социальни даькъе, из Iаткъар болхлой класса къаман структурана. Дукха бераш дарех баха нах алсамбаьннача вокх регионашка болх бе моттигаш яц. Цу дерригне а къамашта юкъерча гIулакхашка кхохкам оттабора.

Къаман политика ленински принципаш телхаярах зе даьлар мехка деррига халкъашта, цу даькъе эрсий халкъа а доалаш. Вай ерригача Союзана консолидаци еча хьалхалаьттача, къаман районаш тIехьакюсиларга дIадаккхара лоархIамегIдола даккха юкъедихьача Россе а тахан ира латт дукхха социально-экономически проблемаш, экологе, исторически памятникаш кхоаттоаттадара, къаман культура маьхаленаш лояраяра проблемаш.

Къаман башхало йоагIгIача бесса теркал ца яр, дукхха социални проблемаш къоаста ца яр чIоагIа Iеткъар къаман сакхетама, цо хьахилийтар этIазло, хIаьта цох хийла пайда эцар хьал кхоккадара, — къаман экстремизмана эпар хьакхоллар цо. Цу дерригне мехка цхьайолча регионашка геттара кхераменча хьал тIа кхоачайир къаман проблемаш, укхаза хьайна вIашдухьаленаш дIайоалаеннача перестройка процессана духьала яьхар.

Радикальни реформай наькъа тIа яьннача советски обществас хIанз критически мах бу ше яькккача хана. Декхар сенах латт аьлча, из латт маьхе мел дар лора а деш, нийсхо йолаш мел доацар дIаданкхарах, вай мехка хIара халкъа экономически, политически, духовни вахара керда хьинар чудоссадарах, къамаш пергIатта дегIакхувлара никъ хьабелларах, ХIаьта цунца цхьана социалистически общества интернационални цхьоагIо чIоагIъярах, цунга низ болийтарах, дуккхача къамех латта Советски паччахьалкхе чIоагIъярах. **Кердача кIийлен тIа къамашта юкъерча гIулакхашта гармонизаци яр — парте къаман политикас эггара снйлахьа дола де лерхIар.**

Цунца дувзаденна малагIаш да къаман политика стратегически деххараш а керттера лостамаш а?

Ший кхыча керттерча хьисапашта юкъе, социализмо лерхI халкъаш доттагIленца дахар, царех хIаране бокъо а йизза таро а хила еза ший лоIаме хулйеи самобытности, культура, традицеш, мотт лорабе. Тахан лоархIамегIдола декхар сенах латта аьлча, из латт къамани интернациональни маьхаленаш а хьашташ а боаррамагIа вIаши тарделга Iалашду хьадда паччахьалкхен, общественни, экономически механизмаш хьарех.

Из декхар дIакъоастаде йиш яц экономически, социальни, политически отношенешта перестройка ярах. Советски общества демократизаци яра, халкъа социалистически самоуправлени яра наьхъаца мара кхоачашде йиш йолаш дац из. Цу хана къаман политика ер лостамаш да хьалхарча плане доаларш:

— советски федераци эргаякхкхар, из реальни политически а экономически а чулоацамца хьалйизар;

— къаман автономе деррига формай а тайпай а бокъонаш таронаш цержяр;

— хIара халкъа цхьатарра бокъонаш ялар, хIара къаман ший тайпара хьашташ кхоачашдар,

— къаман культураш метташ пергIатта дегIакхувлара эша хьалаш Iалашдар;

— къаман белгалонах гражданий бокъонаш IотеIаерг ца хилара лу гарантеш чIоагIъяр:

— къаман гIулакхий даькъе бу. берриг идейно-политически, кхетам балара болх эргабакхкхар.

(Иштедоалар 2-ча оагIо тIа).

Лоацца аьлча, болхлой столовеш цу ден тIа кхачийтаргьаштта юкъе дукхагIа бехкебараш цу предприятей кулгалхой шоаш ба.

ХIаьта, цу гIулакха бехкевар ца лехача а цIенхаштта бехктокхаме ца эзача а даргдоацача гIулакх дIакхьачалга ховш мадий. Болхлой раьза бац шоаш теркал ца беш а кIезиг-дукха мукъагIа шоай хьашташ кхоачаш ца деш а. Из санна дола хIама цкъаза политически бесса дерз...

Юххера а ер рейдови материал чакхйоалаш цхьаькха а ала ловра тхона. 3000 болхло ва цу вай ювцача шин предприяте кхъехьеташ, хIаране шн-ший дезал болаш а е ошаш цу дезала юкъера болаш а. Вешта аьлча, ах Назрань я из. БоагIалургбий-хьогI иззал бола нах райповцаша шоаш бальдааращца а кхыйолча юртбоахама продуктащца а Iалашбарга сатувсаш? ХIана яц цу коллективай шоай доалахьа «бальцара» цехаш а фермаш а? Из оаха хьеду хьатIадоагIача шера а из моцал ла езаргйий-хьогI цу предприятей болхлой, аьнна, хеташ.

Рейд яьраш:

Р. Ганнжева, Ахрнев цIерагIча «Электроинструмент» завода халкъа тIехьожама группа председатель, **Х. Оздоев,** цу завода маляр, **М. Зангиев,** тха собкорр.

ХІАНЗАРЧА ХЬАЛАШКАРА ПАРТЕ КЪАМАН ПОЛИТИКА

(Инстедоалар. Долалур 1-ча оагІо тІа).

МИШТА ЭРГА А ЙОАККХАРГЬЯ, ТОА А ЕРГЬЯ СОВЕТСКИ ФЕДЕРАЦИ

1985 шера денз вайцига кийч а яь кхоачашъеш я экономикерча, политикерча, общественни вахара кхыча сферашкарча реформай программа. ТІехьарча хана мохк дегІабара берригача леламо **советски федераце радикальни хувцамаш данза даргдоацаш хилара хьакъехьарча** выводага кхоачаду гІулакх.

Бай федераци чІоагІа хилара дола тешал да хІара республика ший лоІаме йолаш, юкъара решенеш тІаэцача дакъалаца бокъо йолаш йола цхьа Союзни паччахьалкхе а хулаш советски республикаш биззача лоІамагІа вІашагІкхеташ хилар. Къаьстта чІоагІа лоархІаме я йоагІаш йолча демократически правовн гарантешца Іалашъяь йола ший бокъонца болча лоархІамагІа къаман самоопределене ленински принцип юхаметтаотталга дийца йолча СССР халкъа депутатий Съезда позици.

Из принцип леррагІа хьал а лоацаш, КПСС гу эгтара хьалхарча аргІана дола политически декхар, кердаяькхача федерацега гІолла, реальни политически экономически чулоацамца из хьал а юзаш, дерриг а советски къамаш дукхача тайпара цар дІаделхараща кхоачам хиллал Іалашделга, вай мехка хьаяьча низ болча халкъбоахама комплексах, Іилмани культурнин потенциалах ког гІортолга а еш ший экономикей культурен лакхъяра царех хІаранега шерра таронаш кхоачаргйолаш. Цу политика советски халкъаш интернациональни кхотадарга, ССР Союз чІоагІъярга дугаргдолаш.

Советски федерацех Іалаьмате йоккха потенциал йоал, хІаьта биззача боараме цунах пайда эцилга лоархІам болаш а де.

Вай федераци стабильнин из толаме дегаІйоагІаши хилара услови — союзни республикаш ше бІарчча хиларга хьежжа ССР Союзен бокъонашта юкъерча оптимальни соотношенех латт. Цунца дувзаденна эггара хьалхарча плане отт царга гІолла вІаши барта а долаш къоастаде йиш йола массехк лоархІаме дош.

Хьалхардар. Советски федераце ларде латта керттера идея хьахьекха я массане а могаяьча формулаца: чІоагІа Союз йоацаш чІоагІа республикаш хургьяц, чІоагІа республикаш йоацаш хургьяц.

Цунга хьежжа **хьадда белгалъяккха йоагІа Союзен республикайн компетенци а вІаши юкъара декхараш а.**

— Союза дІатІачІоагІъяь хила еза политически строя лардаш оттаяран дегІайоалаяран, мехка оборона а кхерамзле а Іалашъяра, арахьара политика лелаяра, экономика, Іилмани культуран даькъерча юкъарча декхараша координацин яран уж кхоачашдаран, личноста положенеш, интеграционни процессех эффективно пайда эцара а вІаши гІо делга вІаштІехьдаккхара а хиланзаяргйоаца полномочеш. Союза ишта дІатІачІоагІъяь хила еза мехка халкъбоахама комплекс динамично а чІоагІа а дегІайоалаелга Іалашдара хиланза яргйоаца полномочеш.

— Республикашта дІаяла еза суверенни социалистически паччахьалкхений цар статусага хьежжа йола еррига бокъонаш. Цар кара да паччахьалкхени общественнии вахара деррига дешаш къестаделга, цар шоай лоІамагІа Союзага цо лела дергдолаш дІалуш дарашкара дІаийккхараш.

— Нагахьа санна союзни закон Союза полномочей доазонал арадоалаш дале, республика бокъо я из дІадаккхара хьакъехьара дош оттаде; ишта дІадаккха доагІа республика компетенце доазонал арадоалаш дола республикански закон а.

— Союзни республикай Іаьдала лаккерча представительни органаша протест яла а кхоачаш да еш совцаеш а йиш я шоай территоре тІа союзни правительства распоряженеш, нагахьа санна союзни республика конституционни бокъонаш цар толхайой.

— Федеративни правови паччахьалкхен доазонашка хила деза ССР Союза Іаьдала органаша, управленешта а республикашта а юкъе хила йиш йола цхьа барт ца хилар къоастадара механизмаш хьаелген хоадам боллаш йола процедураш оттаелген. Из функци кхоачашъе могаргдар эггара хьалха конституционни суда хьисапе болх а беш СССР конституционни надзора Комитета.

ШоллагІдар. ХІанзарча хьалашка самоопределенеи суверенитетеи экономически чулоацам хьахьокх **республикаш хозрасчетагеи самофинансированагеи йовларо.** Цунга хьежжа:

— Союзни республика бокъо хила еза ший территоре тІа лаьттан, цун недрай, хьун, хин, Іалама кхыча ресурсай да хила а уж лелае а. Цу цхьан ханна ССР Союза дІатІачІоагІъе еза царех пайда эцара общесоюзни лардаш белгалъяра, цу дакъе паччахьалкхен юкъареи межреспубликански хьашташ а мехка оборонан кхерамзлени хьашташ а теркалдеш йола бокъо.

— Рузкъан да хилара а из леладара а дешашта хьадда йола бокъонашн бехктокхами оттабар духьа бегалгдаь хила деза промышленни, транспортни, юртбоахама, торговни, коммунальни, кхыйола предприятеш общественни доалахьен хоадам боллаш долча тайпай кара хилар: общесоюзни, республиканскн (союзни а автономни а республикай), коммунальни, кооперативни, общественни организацейн къахьегама коллективаш доалахье. Союзана тІаюс доалахьен отношенешта регулировани яра шинна оагІона пайдане йола юкъарз формаш.

— Союзен республикайн доалахьа хиларга хьежжа предприятеш хила йиш я царца цхьана, союзно-республиканскни доалахьа йолаш, хІаьта ишта доалахьен вІашагІъийна формаш, цу даькъе кхыча мехкарча капитало дакъалоацаш а. Цу рузкъах пайда эцара, доал дара, леладара йола бокъо, отчуждени ярга кхаччалца, белгалъю договорни ларда тІа. Цу тайпарча ларда тІа регулировани еш хила деза шин е массехк республикана кара йолча доалахьенах пайда эцареи из лелаяреи дешаш.

— Боахам лелабара экономически методаши формаши хоржилга республикаша шоай территореш тІа чакхдоаккх шоаш, производствана обособствлени яреи производительни низий структураи реальни боарамга хьежжа, экономически эффективностен социальни нийсхони принципаш теркал а еш.

— Общесоюзни рынок дегІаяра доазонашка предприятештен организацешн, хІаьта ишта республикашта а юкъера экономически хьалаш белгалдеш хила деза договорни ларда тІа. Республикаша шоай лоІамагІа хьахорж из е вож хозрасчета форма. ДикагІа да экономически шийна ловчча тайпара хилара боарамга диллача эргаш йола массехк цу тайпара форма оттаяра таронга хьежача. Цу эгталонашка хьежжа хила еза общесоюзни бюджете отчисленеш яреи вІаши расчеташ яреи характер а формаш а.

— Ерригача республикаша дакъалоац экономически дегІаахара тІехьайиса, хІаьта ишта стихийни зулам тІаэтта е экологически катастрофаш хинна районаш хьаллувцара йола общесоюзни фонд хьаяра, керда территореш караерзаяра юкъе.

— Республикаш экономически шоай лоІаме хилар чІоагІделга, цар халкъбоахама потенциал дегІайоалаелга, вахара хьал тоаделга дІахада йиш йолаш дац специализаци, экономически интеграци кІоаргьяра, цаІ йолча рынках хьадоалачох биззаа пайда эцара, юкъара Іилман - технически потенциал ебаяра процессах.

— Союзни органи доарІхІаме денхар — республикаш шин оагІон а дуккхача оагІоний а ларда тІа цхьана оттаяь проекташ кхоачашъяра пизаши средстваш вІашагІтоха могаргдолаш, экономически, Іилман - технически, культурни цхьана гІулакхаш леладара межреспубликански комиссеш вІашагІйохкаргйолаш гІо дар.

КхоалагІдар. Республика суверенитетаца айхха буьзам болаш да **гражданствах** дола дош. Социалистически федерализма принципашка хьежача къобалде доагІа:

— ХІара союзни республика цун берригача бахархошка дІа а кхоачаш ший гражданство йолаш хилар. Союзни республика граждании цу ханна СССР граждании а ва.

Хила йиш йолаш дац къамана, динах тешара, метта, ваха ха дунха е кІезига хилара мативерІа советски гражданех цхьабараш совле йолаши вожаш бакъонаш эшаьяи хилар.

ДицлагІдар. ССР Союзах дІакхетача хана республикаша суверенитетеи экономически чулоацам хьахьокх **республикаш хозрасчетагеи самофинансированагеи йовларо.** Цунга хьежжа:

Пхелагідар. Республикаш Союзе вІашагІтохара керттера дарех цаІ латт **мехка кхерамзле, советски халкъа машаре къахьегаи Іалашбарах.** Республикаша шоашкара дакъа юкъе хьу союзни органаша уж декхараш кхоачашдеча. ССР Герзашцара Низаш вІашагІдохк дуккхача къамий ларда тІа; моллагІча къамех бале а беррига граждании общесоюзни законашка хьежжа эскаре гІулакх де дезаш ба. Республикански Іаьдалашца барт а болаш союзни органашта тІачІоагІъю республикай территореш тІа оборонин объекташ (аэродромаш, учебни центраш, полигонаш, и. кх. дІ.) вІаштІехьхьяхареи царех пайда эцареи бокъо.

Ялхлагідар. Советски федераци эргаяккхарца дувзаденна кердача тайпара отт **СССР политически системе бокхха лоархІам болаш йолча общественни организацей статусен балхеи дош.**

Мехка дІахьош йолча демократизаце процесса хьалашка республикайн Союзен общественни организацешта юкъерча бувзамий формаш хьахоржилга цу организацешка шоашка дайта деза.

Бокхха политически лоархІам болаш да из дош парте хьакъехьа къоастадар. КПСС хьахинна цхьатарра уйлаш йолча наьха организаци, моллагІча къамех бале а болхлой класса, къахьегамхой хьалхалаттача вижалий объединени санна. Духхьал ший интернациональни характер бахьан долаш партена мегад социалистически наькъагІа общество дегІайоалаяра консолидирующи кулгалду низ хинна дІаотта.

КПСС хьадда харцахьа лоархІ моллагІа яле а къаман ограниченность, местничество, корпоративность, ведомственность. Из я а я хург а я составага диллача интернациональни, идейно а организационно а цаІ йолаш, демократически централизма принципаш тІа, юкъара Программеи Устави долаш хьаяь. Принципиально раьза хила мегаргвац КПСС къамашта екъара. Берригача коммунистий тахан бехктокхама уйла хила еза къаман ларда тІа е партийни мугІараша, е къахьегама коллективашкеи общественни организацешкеи моллагІча тайпара а юкъ йолларгйоацаш.

Цу цхьан ханна вай федераци реальни политически экономически чулоацамца хьалийзаро хьалхадоах партийни строительстве керда наькъаш хила дезилга. Республикай компартей йолаш йолча структура доазонашка ший лоІаме хилар чІоагІдарга дига деза гІулакх. Цар сий лакхдара гІо дергда шоашта бакъахьа хеттача тайпара партийни вахара деррига керттера дешаш — организационно - структурни, кадрови, финансови, кхыдараш къестаде, КПСС Программа доазонашка специфически къамана эшараши коммунистий балха хьалаши хьахьокхаш дола шоай политически документаш тІаийде царна бокъо яларо.

ВорхІлагІдар. Советски федераце перестройка яра доазонашка къоастае езаш я **РСФСР правови статусен цун къаман - паччахьалкхен устройстван проблемаш.**

ХІанзалца хьа республике цхьайола доалдара функцеш общесоюзни органаша кхоачашъеш хиннай. Из Іаткъаш да республика ший а Союза а хьашташта, цо дехкараш вІашагІъздавга, тІехьатетта йиш йоаца проблемаш ца къоастаеш тІехьаяхарга дуг гІулакх.

Бакъахьа да РСФСР-е кхы тІа республикански управлене органаш хьаяра хьакъехьара дош дийца, административни, экономически, идеологически, культурни, Іилман, кхыяраш чу а лоацаш.

Республикански паччахьалкхен органаш хьаяца цхьана хьажа деза РСФСР территоре тІа болх беш йолча партийни организацей низашта координаци яра таронга, республика коммунистий балха овлангара дешаш къестадергдолаш ханханахьа КПСС российски конференцеш яра, хІаьта ишта КПСС ЦК структуре РСФСР партийни организацешта юкъарчал доацаш оперативно кулгал дергдола ЦК Бюро (Секретариат) вІашагІ йоллара наькъагІа. Цунна таррарча наькъагІа яха мегаргъяр профсоюзаш, комсомол, кхыйола общественни организацеш.

РСФСР — эггара дукхагІа къамаш даха советски республика я, цун состава чуйоагІа 31 автономни образовани. Цунца дувзаденна дувца доагІаш да республике дахача халкъий викалаш дуккхагІа юкъебоалабелген шар хьашташ теркалделгеи Іалашдара ши палата йола РСФСР Лаккехьара Совет вІашагІйоллара дош.

Территоре бустамаша, производства боарамо, бахача наьха дукхало, кхыйолча фактораша хьалххагІе а хьахьокх перспективе РСФСР-е йоккхийча регионашта доал дарга довлаь, комплексни дегІайоагІилга Іалашдергдола боахама яраш санна укхаза советски а органаш вІашагІйохкар ницаса долга.

БархлагІдар. ХІанз отта деш да 1922 шера СССР вІашагІйоллара хьакъехьарча Договора меттел керда союзни Договор кийчдареи цунна кІел кулгаш яздареи хьакъехьара, хІаьта ишта ССР Союзах йола керда Декларани кийчъяра хьакъехьара а дош.

Цу тайпара Декларани лархІа мегаргъяр СССР Конституце органични дакъа санна. Но таро хулиттаргъяр советски федерализм кеодаяккхара де дезараш чоагІде, дІахо йодача хана отта тарлуш дола дешаш къоастадеча керттера лоархІам бола политически документ цунах хилийта а.

Кердача ДоговорагІа аьлча, советски федеративни паччахьалкхен Конституци ше да договорни документ, хІана аьлча цу тІа дІаязъяь я Союза а цунна чуйоагІа республикай а керттера бокъонаши вІаши юкъера дехкараш. Ховш ма хиллара 1922 шерара Договор гуччахьара а да таханалца хьа ший юридически низ болаш а да.

Автономни республикай Іаьдала органашта ССР Союзен союзни республикайн управлене органий акташ тІа ца эцаш йитара бокъо яла еза, нагахьа санна, уж Конституце тІа чІоагІъеча СССР, союзни республикай компетенцена духьале еш яле.

— **Автономни областий, округий** правови статус лакхъе, царна СССР, союзни республикай паччахьалкхен Іаьдала лакхехьарча органашка законодательни инициатива хила бокъо а луш. Автономни округий представительство СССР Лаккехьарча Совете хинна ца Іеш, РСФСР Лаккехьарча Совете, краевой, областной Советашка хиларах йола положени чІоагІъе еза.

Оттаде, автономни округа Іаьдала органашта юкъарчал доацаш, СССР министерстващаш, ведомстващаш, союзни республика управлене органашца моллагІа хІама дувца, къоастаде йиш хулга, хІаьта ишта, бокъо юкъейоалае халкъа депутатий окружной Совета решени духхьал союзни республика Лакхехьарча Совето мара юхаякха бокъо хургйоацаш. Теркалде, автономни областа е округа территори уж раьза боацаш хувца йиш ца хилар.

— Дувца, РСФСР автономни областаш, нагахьа санна, цигача бахача наха ловш дале, цу тайпара решени нийса яле, юкъарчал доацаш, Российски Федераце паччахьалкхен Іаьдала органий управлене кара хургйолаш дІа-са ялара таронехи порядкахи дола дош.

— Теркалде, союзни республикашта; краяшта, областашта, хІаьта ишта, цар состава чуйоагІача автономешта юкъера къовсаме дешаш, нагахьа санна, моттигашка дувца, вІаштІехь ца доале, уж ССР Союза Іаьдала лакхехьарча органашка къоастадара дІалулга, хІаьта юххера а СССР халкъа депутатий Съездо къоастаделга.

— Массаза а Союза чура къаман-паччахьалкхен образованешта юкъера гІулакхаш теркалдаь ца Іеш, **республикашкарен регионашкарен къамашта, халкъашта, къаман группашта юкъера гІулакхаш теркалделга.**

— Шоай къаман-территориальни образованел арахьа бахача, е СССР иззаморг йоацача, Іаьдала органашка представительство йоацача халкъий къаман традицеш лораяра, культурен мотти дегІакхувлара лаьрхІа къаман культурни центраша, общественни организацешта бокъо дІале советски, обществай Союзе гІолла доазол дехьарча мехкашца дottагІален культурни вувзамаш леладеш санна, юкъарчал а доацаш, цу паччахьалкхенашкара цу тайпарча культурно-просветительни организацешца культурни бувзамаш леладара.

КПСС ЦК, общественостаца цхьана, чІоагІа сагота я **Кхулбаседера, СибарегІарен Гьынарча Малхбоалерен кІезигача халкъий хьала.** Уж баха территореш, цар вахара хьал, социални, экологически хьахулар теркал а ца деш, промышленни лостамагІа карадерзаду. Уж халкъаш паччахьалкхено лораде а, царна новкъостал де а деза.

Цу территорей халкъа депутатий Советаша, уж боахама гІулакхашта лаьрхІа карадерзаде, вешта аьлча, промышленни моттигаш, даьгІенаш, Іамарч, бердашта юхера хина акватори, хьу караерзае, халкъаш даха моттигаш меттаоттаяра, лораяра лаьрхІа заповедни зонаш хьае бокъо яла еза. Гаргарча хана даим Кхулбаседе, СибарегІа, Гьынарча Малхбоалехьа дахача халкъий викалий Съезд е еза, хІаьта ишта, деррigача боарамашка цар хьашташ теркалдергдолаш Ассоциаци вІашагІйолла еза.

Ишта лорадеш гІулаях леладе, йоакхо е еза мехка дахача кхыдолча кІезигача халкъий а.

— Хьае, шоай къаман территориальни образовани йоаца къамаш дукхагІа дахача моттигашка къаман районаш, юртара, поселкови Советаш; законодательни чІоагІъе къаман группаша, общинаша, шоаш шоашта доалдара бокъо.

Теркалъе, дукхалга диллача доккха долчча шоай территориальни автономни йоацача къамий юкъарасоюзни Советаш вІашагІйохкара йола таро.

— Къамага диллача кІезига бараш шоаш хьабьянна моттиг цаІ лоархІаш а цхьатарра культура хиларах кхыча паччахьалкхений граждашца вІашкаозаш а дола бувзамаш леладеш санна, юкъарчал а доацаш, цу паччахьалкхенашкара цу тайпарча культурно-просветительни организацешца культурни бувзамаш леладара.

КПСС ЦК, общественостаца цхьана, чІоагІа сагота я **Кхулбаседера, СибарегІарен Гьынарча Малхбоалерен кІезигача халкъий хьала.** Уж баха территореш, цар вахара хьал, социални, экологически хьахулар теркал а ца деш, промышленни лостамагІа карадерзаду. Уж халкъаш паччахьалкхено лораде а, царна новкъостал де а деза.

Цу территорей халкъа депутатий Советаша, уж боахама гІулакхашта лаьрхІа карадерзаде, вешта аьлча, промышленни моттигаш, даьгІенаш, Іамарч, бердашта юхера хина акватори, хьу караерзае, халкъаш даха моттигаш меттаоттаяра, лораяра лаьрхІа заповедни зонаш хьае бокъо яла еза. Гаргарча хана даим Кхулбаседе, СибарегІа, Гьынарча Малхбоалехьа дахача халкъий викалий Съезд е еза, хІаьта ишта, деррigача боарамашка цар хьашташ теркалдергдолаш Ассоциаци вІашагІйолла еза.

Ишта лорадеш гІулаях леладе, йоакхо е еза мехка дахача кхыдолча кІезигача халкъий а.

ЧІоагІа лоархІаме да кІезигача халкъий метташ геттара еза маьхаленаш санна лоархІаш лорадараи дегІакхувлараи мамогга общественни а паччахьалкхен а йоакхо яр.

КЪАМАН АВТОНОМЕ ЛОАРХІАМИ ПРАВОВИ СТАТУСИ АЙЕ

Советски федераце еча перестройкех къоастаде йиш йоаца дакъа а, ишта цхьан ханна, бокхха политически лоархІам бола дош а да — **автономни республикашка, областашка, округашка наьха законни бокъонаш халкъий хьашташ бизза боараме къаман эшараш** кхоачашдара кхоачамболлаш реальни таронаш яц, цар ишшта, союзни, республикански, хІаьта ишшта, краевой областной Іаьдалий дегІайоалаяра общественни Іоткъам лов, царна ца доагІа доал де гІерт.

Цунца дувзаденна нийса хургдар ер, де дезараш кхоачашдара таронага хьежача:

— Паччахьалкхен, боахамий, культурни доаІъошка, доагІача законашца чІоагІ а еш, хоалуш шеръе еза **автономни республикай** бокъонаш. Уж шоай территоре тІа административно - территориальни доазув оттадара, Іалам лорадара, къаман культура, мотт дегІакхувлара, исторически памятникаш лорадара дешаш къоастаде таро йолаш хила еза.

Автономни республикаш шоай лоІаме хилар, уж хозрасчетага, самофинансированега яхара, цар бюджет вІашагІйоллача союзни а республикански а доалахьа йолча предприятешеи объединенешеи дакъа лацара формаш белгалъяхара наькъаца чІоагІде деза.

Автономни республикай Іаьдала органашта ССР Союзен союзни республикайн управлене органий акташ тІа ца эцаш йитара бокъо яла еза, нагахьа санна, уж Конституце тІа чІоагІъеча СССР, союзни республикай компетенцена духьале еш яле.

— **Автономни областий, округий** правови статус лакхъе, царна СССР, союзни республикай паччахьалкхен Іаьдала органашка законодательни инициатива хила бокъо а луш. Автономни округий представительство СССР Лаккехьарча Совете хинна ца Іеш, РСФСР Лаккехьарча Совете, краевой, областной Советашка хиларах йола положени чІоагІъе еза.

Оттаде, автономни округа Іаьдала органашта юкъарчал доацаш, СССР министерстващаш, ведомстващаш, союзни республика управлене органашца моллагІа хІама дувца, къоастаде йиш хулга, хІаьта ишта, бокъо юкъейоалае халкъа депутатий окружной Совета решени духхьал союзни республика Лакхехьарча Совето мара юхаякха бокъо хургйоацаш. Теркалде, автономни областа е округа территори уж раьза боацаш хувца йиш ца хилар.

— Дувца, РСФСР автономни областаш, нагахьа санна, цигача бахача наха ловш дале, цу тайпара решени нийса яле, юкъарчал доацаш, Российски Федераце паччахьалкхен Іаьдала органий управлене кара хургйолаш дІа-са ялара таронехи порядкахи дола дош.

— Теркалде, союзни республикашта; краяшта, областашта, хІаьта ишта, цар состава чуйоагІача автономешта юкъера къовсаме дешаш, нагахьа санна, моттигашка дувца, вІаштІехь ца доале, уж ССР Союза Іаьдала лакхехьарча органашка къоастадара дІалулга, хІаьта юххера а СССР халкъа депутатий Съездо къоастаделга.

— Массаза а Союза чура къаман-паччахьалкхен образованешта юкъера гІулакхаш теркалдаь ца Іеш, **республикашкарен регионашкарен къамашта, халкъашта, къаман группашта юкъера гІулакхаш теркалделга.**

— Шоай къаман-территориальни образованел арахьа бахача, е СССР иззаморг йоацача, Іаьдала органашка представительство йоацача халкъий къаман традицеш лораяра, культурен мотти дегІакхувлара лаьрхІа къаман культурни центраша, общественни организацешта бокъо дІале советски, обществай Союзе гІолла доазол дехьарча мехкашца дottагІален культурни бувзамаш леладеш санна, юкъарчал а доацаш, цу паччахьалкхенашкара цу тайпарча культурно-просветительни организацешца культурни бувзамаш леладара.

КПСС ЦК, общественостаца цхьана, чІоагІа сагота я **Кхулбаседера, СибарегІарен Гьынарча Малхбоалерен кІезигача халкъий хьала.** Уж баха территореш, цар вахара хьал, социални, экологически хьахулар теркал а ца деш, промышленни лостамагІа карадерзаду. Уж халкъаш паччахьалкхено лораде а, царна новкъостал де а деза.

Цу территорей халкъа депутатий Советаша, уж боахама гІулакхашта лаьрхІа карадерзаде, вешта аьлча, промышленни моттигаш, даьгІенаш, Іамарч, бердашта юхера хина акватори, хьу караерзае, халкъаш даха моттигаш меттаоттаяра, лораяра лаьрхІа заповедни зонаш хьае бокъо яла еза. Гаргарча хана даим Кхулбаседе, СибарегІа, Гьынарча Малхбоалехьа дахача халкъий викалий Съезд е еза, хІаьта ишта, деррigача боарамашка цар хьашташ теркалдергдолаш Ассоциаци вІашагІйолла еза.

Ишта лорадеш гІулаях леладе, йоакхо е еза мехка дахача кхыдолча кІезигача халкъий а.

ЧІоагІа лоархІаме да кІезигача халкъий метташ геттара еза маьхаленаш санна лоархІаш лорадараи дегІакхувлараи мамогга общественни а паччахьалкхен а йоакхо яр.

КЪАМАН КУЛЬТУРЕХИ МЕТТЕХИ

Социалистически общество дегІакхувлара хІанзарча хьанаца боагІаш болча дикача кердача боарам тІа яккха еза **культура дакъера политика**; хІаьта, цига къаман а интернационални а аспекташ вІаши таръяро белгалъ лоархІам тІаэц.

КПСС-о теркалду къамий культураш шоай белгалонаш, шоаш санна кхы йоаца маьхаленаш йолаш хилар. Цу тайпара белгалонаш лораяр Іалашду моллагІйола дискриминацин ца лархІари юкъера доакхаш долча правови де дезарашца.

Къаман культураш кІезигьяра, ца лархІара йола моллагІа формаш хьадда харц еш парте ший декхар лоархІ ССР деррigача халкъий духовни вахар парглатта дегІакхувлилга Іалашдар. Ишша, уж дегІакхувлара формаш царех хІаране хьакъехьа регламентаци а доазув а ца оттадеш суверенно къоастаю. Цу хьисапе хьаде деза мехка масштабашка культураша вІаши буьзамаш леладара интернационални процессаш дегІакхувлара хьалаш. ХІаьта ишша, культурни вахаре кхыча мехкаша, дерригача адамлено дакъа лоацилга вІаштІехь а доаккхаш.

Къаьстта лоархІам тІаэц

Цунца дувзаденна, цхьадолча даькъе, нийса лерхІ:

— «Шоай паччахьалкхенгерриториальни образованел арахьа бахача, из Советски Союза территоре тІа йоацача. ССР гражданий бокъонний гарантех» дола закон тІаэцар.

— Школе наьна мотт Іомабара, цунах общественни вахаре пайда эцара, прогрессивни къамий традицеш лораяреи дегІакхувларен, ше ваха моттиг лораяра хьакъехьа йолча бокъоний гарантеш чІоагІъяр.

— Советски сага къаман сий, из лархІар судебно-правови даькъе лораделга шердар. Вай правови арсенала юкъедахьа деза къамах ца доагІар дийца, халахетар дарах, къамах доахка дика гІулакхаш кІезигдарах хинна моральни а материальни а зе юхаметтаоттаде дехкарийла велга, хІаьта, къамашта юкъе цІур боллара лаьрхІа леладеча ийрчача гІулакхашта советски законашца доагІача тайпара лира никъ бехкалга.

— Законаца къаман а шовинистически а дог-уйла йола организацеши группаши дІаса хецаш, царна цу тайпара хІама леладе бокъо ца луш йола условеш белгалъяха еза.

Советски гражданий конституционни гарантеши бокъонаши лора а еш чакхъяха еза **кадрови политика.** Іаьдала, управлене, суда, прокуратура органашка, боахамий, социально-культурни учрежденешка кулгалдеча а вай мехка, хІара республике мел дахача халкъий викалаш хиларга кхача гІерта веза, — цу наьха гІулакхаца, профессиональни оамалаш теркал а еш — царга юкъарасоюзни паччахьалкхен, общественни организацешка шерра дакъа лаций деза.

Цунца дувзаденна альтернативни системагІа депутаташ харжа уттабарга, харжарга довларо Іаьдала республиканскн органашка цу е вокх халкъий викалаш ца хиларга е кІезигагІа хиларга вига тарлу, цудухьа, цу тайпарча гІулакха компенсаци е могаргдола лаьрхІа механизм вІашагІйолла еза.

— Деррига де дезараш тІаэца деза Нагорно-Карабахски автономни областа, нрымски татарий, Поволжье-ра немций, грекий, курдий, корейций, турки-месхетинций, иштта кхычар проблемаш къоастаяра лаьрхІа.

Цу тайпара дешаш, цу ситуацена юкъеэза долча деррigача халкъий хьашташ, йолаш йола реальносташ, цу наьха вахаре тІехьагІа хила тарлуш дар теркал а дешъ къестаде деза.

— Репрессеш, массови депортацеш яьча халкъашта бокъонца политически реабилитаци елга Іалашдеш, цу тайпара хІама кхы цІаккха хургдац, аьнна, гарантеш хьакхоллаш йола законодательни акт эш. Из де деза исторически бакъдолчуи духьа, вай нравственни идеалий духьа.

Политически реабилитаци яра йола ЦК Политбюро комисси къаьстта хьажа еза «национал-уклонизме» бехк барца дувзаденнача дешашка, царна боагІа мах бе беза, цу бахьанах политически сий доадаь а репрессированни а болча партийни, советски деятелий цІераш меттаоттае еза.

КПСС XIX-ча конференце «Къамашта юкъерча гІулакхех» йола резолюце тІа хьалхадаьккхадар, къамий а къаман отношеней гІулакхех а йола паччахьалкхен комитет хьаярах дола дош. СССР Лаккехьарча Совета Къамий Советаца, цун комиссешца цхьана, цу даькъе духьал йийсенна дош сихха къоастадара лаьрхІа СССР Правительства составе лаьрхІа подразделени хилча бакъахьа яр.

КЪАМАН ДЕША ИДЕЙНО-ТЕОРЕТИЧЕСКИ АСПЕКТАХ

Советски федераци дегІайоалаяра, къаман автономе лоархІам айбара, вай мехка дахача деррigача халкъашта хьалхашка латта экономически социальнин проблемаш къоастаяра лоархІам бокхха хилар белгал а доакхаш, парте динза даргдоаца хІама лоархІ цу даькъера идейно - теоретически болх цІенхаштта дийнбе безилга а хьинарегІа лелабе безилга а.

Октябро хьа а кхелла. Сийлахь - бокхха Даймехка тІем тІа чІоагІ а денна дола халкъий доттагІал вай бокххагІболча советски наьха цийх лета гІулакх а хинна діаэттадар, хІаьта из мехка къамашта юкъера гІулакхаш лерттІа дегІаахийтара лоархІамеча тешамах цаІ бар. ХІанз вахаре гІа боаккхаш я керда ноахаленаш, лакхе вай дийцача бесса, деформацешеи ленински къаман политика тІераловрон цар уйлашта харцахьа влияни йир. Хилийта йиш йолаш хІама дац, тІехьарча хана обществе дІатесса къамашта юкъера кхоккам хьабеш дола ги тІайоагІача хана тІадалийтар, цунга вай берийи берий вахар хІалакдайтар.

Интернационалистски сахкетам хьакхоллара балха шоай методаши чулоацами оплангара денз хувца беза. Дукха ха я боккъонца долча вахара гаьна латта, цхьагІо йолаш я яха докхий къамаьлаш, тешшамеча аргументашца чІоагІъянза лекцеш, беседаш, пресса материалаш болх беш йоаца. ХІаьта укхаза эш начетничество ловргйоаца керда политически уйла. ДІакхетаде деза, интернационализм — къамандар теркал ца дар доацилга, цул совгІа — из да халкъий къаман хьаштий тІа-тІа дукхагІа терко е еза а цунца цхьана деррigача адамлен маьхаленаш лорае еза а яхилга, деррigача дунен тІа тІа-тІа чІоагІагІа из болаш латта интеграционни тенденцеш теркал е еза а яхилга. Арахьара качделла фуд ца ховш дола хІама санна а доацаш, хІаране дег чура къоабалдаь, кІоаргга кхетадаь, хІама санна интернационализм тІаэцар лоархІаме да.

Интернационализма лакха гуманистически маІан сенах латт аьлча, из латт национализмаца шовинизмаца из тарлургйоацилгах. ТІехьарча хана хиннача событеша хьа ма хьоккхара, обществе йолаш я экономически социальнни хьакъехьа нийслуча халонаша спекуляци а еш, мехка цхьайолча регионашка латта хьал шоашта ховшшехьа кхохкадеш, къамашта юкъера конфликташ хьалхьееш йола национализтически элементаш, из бахьан долаш байнаб нах, хьахиннаб беженаш, доккхий материальни зенаш даьд, эттад дагадоацар хьакхолла таро луш дола хьал. Кортош айдьд эргалоний лозунгаштеи идеяштеи эксплуатаци а еш, шоай кІезигача группа хьашташ деррigача къамий хьашташ да, яхаш хьабоагІача бехктокхам бицбеннача политиканаша, ший тайпарча национал-карьеристаша.

Цу тайпарча гІулакхашта духьале е еза. Кортакхаш кІезигдарах хинна моральни а материальни а зе юхаметтаоттаде дехкарийла велга, хІаьта, къамашта юкъе цІур боллара лаьрхІа леладеча ийрчача гІулакхашта советски законашца доагІача тайпара лира никъ бехкалга.

— Законаца къаман а шовинистически а дог-уйла йола организацеши группаши дІаса хецаш, царна цу тайпара хІама леладе бокъо ца луш йола условеш белгалъяха еза.

Советски гражданий конституционни гарантеши бокъонаши лора а еш чакхъяха еза **кадрови политика.** Іаьдала, управлене, суда, прокуратура органашка, боахамий, социально-культурни учрежденешка кулгалдеча а вай мехка, хІара республике мел дахача халкъий викалаш хиларга кхача гІерта веза, — цу наьха гІулакхаца, профессиональни оамалаш теркал а еш — царга юкъарасоюзни паччахьалкхен, общественни организацешка шерра дакъа лаций деза.

Цунца дувзаденна альтернативни системагІа депутаташ харжа уттабарга, харжарга довларо Іаьдала республиканскн органашка цу е вокх халкъий викалаш ца хиларга е кІезигагІа хиларга вига тарлу, цудухьа, цу тайпарча гІулакха компенсаци е могаргдола лаьрхІа механизм вІашагІйолла еза.

— Деррига де дезараш тІаэца деза Нагорно-Карабахски автономни областа, нрымски татарий, Поволжье-ра немций, грекий, курдий, корейций, турки-месхетинций, иштта кхычар проблемаш къоастаяра лаьрхІа.

Цу тайпара дешаш, цу ситуацена юкъеэза долча деррigача халкъий хьашташ, йолаш йола реальносташ, цу наьха вахаре тІехьагІа хила тарлуш дар теркал а дешъ къестаде деза.

— Репрессеш, массови депортацеш яьча халкъашта бокъонца политически реабилитаци елга Іалашдеш, цу тайпара хІама кхы цІаккха хургдац, аьнна, гарантеш хьакхоллаш йола законодательни акт эш. Из де деза исторически бакъдолчуи духьа, вай нравственни идеалий духьа.

Политически реабилитаци яра йола ЦК Политбюро комисси къаьстта хьажа еза «национал-уклонизме» бехк барца дувзаденнача дешашка, царна боагІа мах бе беза, цу бахьанах политически сий доадаь а репрессированни а болча партийни, советски деятелий цІераш меттаоттае еза.

КПСС XIX-ча конференце «Къамашта юкъерча гІулакхех» йола резолюце тІа хьалхадаьккхадар, къамий а къаман отношеней гІулакхех а йола паччахьалкхен комитет хьаярах дола дош. СССР Лаккехьарча Совета Къамий Советаца, цун комиссешца цхьана, цу даькъе духьал йийсенна дош сихха къоастадара лаьрхІа СССР Правительства составе лаьрхІа подразделени хилча бакъахьа яр.

КЪАМАН ДОШИ ГРАЖДАНИЙ БОКЪОНАШИ

Советски халкъаша вІаши леладу гІулакхаш чІоагІдеча, цхьан ханна социалистически правови паччахьалкхе хьалъеча чІоагІа лоархІамерча дехкарех да **расага а къаманта а хьежжа доацаш, вахаре йизза а лерргІа а гражданий цхьатарра бокъо хиларах йола конституционни принцип чакхъяккхар.**

Къаманга хьежжа наь моллагІча тайпара кІезигбе гІортар советски паччахьалкхен принципашца хила йиш йоаца, цунна духьале еш дола хІама санна лархІа деза.

Советски гражданаш вай мехка моллагІча моттиге шоай цІагІа болаш санна хеташ хила беза, ишша да, ала йиш я, къамашта юкъера гІулакхашта гармонизаци яра хьакъехьа беча балха керттера лерхІар.

КПСС ОБКОМЕ

ФУТБОЛАХ ЦIЕНХАШТТА

«Мехка еш йола перестройка вай вахара еррига чаоагIонех хьокхаеннай, цу дахьке — физкультурно-спортивни балхах а. Цхьабакъда, вай республике хIанз а из болх мела бу, дуккха проблемаш къеста ца еш тIехьайоах.

Цунна дола къаьгга тешал да «Терек» яха грозненски футбольни команда халача хьале хилар. Цхьан хана, мехка йовзаш хиннача командас, тIехьарча шерашка холуш ловзара говзал лохъьый, цунна чIоагIа сагот деш ба вай республикера дуккха эзараш футбол езараш.

Фу де деза команда ловзара говзал лакхъяра? МалагIча лостамах перестройка е еза республика берригача футбольни боахама, цо белгала толамаш доахаргдолаш?

Цунах гуччахьа, теркам тIабохийташ дийцар КПСС Нохч-ГIалгIай обкома хьалхарча секретара Д. Г. Завгаева облсовпрофа, ВЛКСМ обкома, республика физкультурно-спортивни организацей кулгалхошца, «Терек» команда футболистащцей тренерашцеи вIашагIкхетар хиннача хана.

«Терек» воча хьал тIа хиларах, футбол дегIакхувлара воча оагIорахьа Iаткъача проблемех дийцар команда керттерча тренера, РСФСР заслуженни тренера Ю. М. Дьяченкос. ДикагIча оагIорахьа хувцамаш дара керттерча условех лерхI цо, вай республике, мехка кхыча регионий масалах футбольни клуб хьаяр.

Из сенна эш? ХIанз «Терек» «селлара дукха дай болаш керттера вар къоаста ца луча» хьал тIа я. Команда «Грознефть» объединене лоархIаш я, цо тренировкаши ловзараши чакхдоаха С. Орджоникидзе цIерагIа стадион — «Грознефтеоргсинтез» объединене, городал арахьара дешара-тренировочни база — «Чеченингушстрой» объединене, иштта кхыдар. Из «Терек» лерттIа ца ловзаш хилара керттера бахьан. Цудухьа, укхаза цхьа никъ ба, белгалдаькхар Ю. М. Дьяченкос — беррига футбольни боахам цхьаннера доал де дIабалар, вешта аьлча, клубе.

вIашагIкхетаре къамаьл дьяча «Терек» команда начальника М. Ш. Адиева, республикански футбола федераце председателя А. А. Ахильгова, цуи заместителя О. В. Погоняйлова, НГIАССР Госкомспорта председателя С. Байракова, «Терека» футболиста В. Колядкос, ВЛКСМ обкома хьалхарча секретара Л. А. Касаева, КПСС обкома идеологически отдела заведующе Г. Х. Эльмурзаева клуб хьаярах йола предложени хьаллацар.

вIашагIкхетара доакъошхоша новкъа а долаш дувцар команда мелача материальни базах, жилищно-бытови проблемех. Цхьадолча даькъе, цIенхаштта бехк бора командана геттара тиша, каст-каста йохаш йола «Икарус» яха автобус телача «Чечингавтотранс» объединенена (Т. А. Ошаев), хIаьта из футболисташта чIоагIа Iаткъ. Команда йоагIача беса теркал ца яр, цунна бехктохкам боацаш гIулакх леладар хьахьокхаш яц - те «Грознефта» профкома (Р. М. Бабаев) дукхагIйолча хана футболисташта дика ловзарах луш дола ахча ханахьа хьа ца луш гаьндахара факт?

Иштта вIашагIкхетаре кхыча тайпара уйлаш ераш а бар. Масала, облсовпрофа секретара М. Ж. Пугоевас, профсоюзий ВДФСО областной совета председателя В. И. Щетинина шоаш «Терекаца» беча балха динза дисараш кхоачамбоацараши хилар белгалдаькхха, футбольни клуб хьаярахи команда ший лоIаме йитарахи йола предложени хьаллацанзар.

вIашагIкхетара итог еш, КПСС обкома хьалхарча секретара Д. Г. Завгаева белгалдаькххар, республика физкультурей спорти дегIакхувлара гIулакха — КПСС обкома, Министрий Совето, облсовпрофа, Госкомспорта цIенхаштта терко ца елга. Из къаьгга гуш да «Терек» яхача футбольни командага хьажача. Цу тайпара хьал дIахо ла йиш яц. Команда материально-технически база чIоагIъяра, спортсмений жилищно-бытови хьалаш тоадара хьакъехьа де дезараш тIаэца деза.

Республикански футбольни клуба доагIаш, аьлар цо, къамаьл дьяраша къаьгга хьахьекхар из хьае эшалга. Сона хетачох, республика Министрий Совет, облсовпроф, комсомола обком, НГIАССР Госкомспорта, иштта цунца хьаштдола кхыйола организацеш цу а республикера физкультурей спорти дегIакхувларца дувзаденнача а дешашка хьажа еза, йоагIаш йола решенеш тIаэца еза, иштта уж кхоачашъелга вIаштIехьдаккха деза.

ДукхагIъяр лакхача сортагIа

Халкъа эша товараш арахецача вай республикерча промышленни предприятеех цаI лоархIаш я Медаев ЯрагIн Ризванович керте латтача Грозненски радиотехнически завода коллектив. Цо арахеца радиоприемникаш, кхыйола тайп - тайпара продукци Нохч - ГIалгIайчене меттел вай мехкарча дуккхача регионашка, доазол арахьарча итташ долча мехкашка чIоагIа хоатташ дика дIаэцаш я. Цун керттердар да ше хьаеш йола продукци шерагара шерага дукхагIа хилийтарал совгIа, цо из тIатIа дикагIа а хулийташ, цун ассортимент шеръяр. Самофинансированен йиззача хозрасчетеи кердача хьалашка къахьегача предприяте болхлоша къаьстта дика производственни толамаш доах шийталагIча пятилетка дичлагIча шера. Цхьа бутт дIабахийтабаш цар шоаш тIанйца дехкараш тIехкхоачаш ца деш. Цудухьа дерригача технико-экономически хьокхамий ворхI бетта задани кхоачашъярах ханал хьалха рапорт а денна, планагIа лаьрхIачул тIех цар арахийцар цхьа миллиони 639 эзари сома маьха товарни продукци. ХIаьта продукци маьхалъякхара паччахьалкхен план тIехкхоачаш а, яь, ер шу доладелча денз хIанзлехьа йоагIачул духкагIа ехкаш завода коллективо цхьа миллиони 177 эзари сом мах бола тайп - тайпара продукци. Заданел тIех хIанзлехьа арахийпай цо 700 эзар сома маьхал тIех йола нормативно-цIена продукци.

Экономически реформа кердача хьалашка болх бечаа предприяте машинашъераша укх тIехххьарча шерашка цIакхха ца хиннача тайпара дика тоадаьд шоай дерригача технико - экономически хьокхамаш. Къахьегама овсарле лакхъяра задани дикка тIехкхоачашъяьй цар. Паччахьалкхен планагIа лаьрхIачул совгIа цу юкъа арахийцад цхьа миллиони 382 эзари сома маьха халкъа эша товараш. Цу даькъе бахача нахага дохкара арахийца товараш цхьа миллиони 158 эзар сом мах болаш да. Белгалдаккха дезаш да царех дукхагIдараш лакхерча сортагIа хилар. Шоай потребителашта продукци лоаттаяра дола договорни дехкараш а толамца кхоачашдаьд цар.

Ши-шегIа хьахийна дац из керттердар да завода машинашъераша шоашта хьалхашка латта дехкараш кхоачашдара хьинар кхо ца деш къахьегар, балха ханахи производственни мощностехи бизза пайда нийбар, къахьегама дисциплина цIенхаштта чIоагIъяр. Цудухьа цар вIаштIехьдоал хьаеча продукцера дIадодар лохде, бийдал, металл, электроэнерги, кхыйола материалаш кхое. Долче, цар укх шера духхьал хьалхарча ах шера паччахьалкхенна баь пайда 170 эзар гарга сома маьха ба.

К. БАШИРОВ.

ДИКАЧА ГIУЛАКХАШЦА ДАЬККХА СИЙ

Грозненски производственни швейни объединенерча шоллагIча цеха фусамноаноша дика кийчдаьча чаьца, кердача пироженешца тIаийцар хьаьший. Хаттал, цехе дездеш хиннар малагIа цIей дар? Цхьаккха тайпа а цIей дацар укхаза. Массаза санна хьаьший безаме тIаэцалга дар цу дийнахьа хиннар а. Безбеч бар дикагIйола опыт дIаялара йолча школа-семинаре аргIанарча заседане дакъа лоацаш хиннараш.

Юххьанца ладийгIар цу дийнахьа керттера турпал лоархIаш хиннача йиъларIча участкерча хIамаш тегача мотористка Идрисова Розайга. ДIадахача шера отрасла берригача болхлоша юкъе яьржа хиннача Ерригсоюзни социалистически яхье котьяьнарех яр из. КIезиг-дукха дийцар цо шийх лаьца, 70-ча шерашка СПТУ-26 чакхъяькхачул тIехьагIа ший къахьегама никъ дIабалабир цо хIанз ше болх беш йолча цехе. Таханарча дийнахьа цун шоллагIдоа цIан дезали хинна дIаэттад из цехи цун коллективи. ЦIакхха дагардалац цунна ше цига безаме тIаэцар, хьалхарча юхьигах ший чIоагIа йоахкор яр, къаьстта цу хана профсоюза цеховой комитета председателя Пошивайло Клавдия Ивановнас а еш. ЦхьоалагIча разрядагIа болх бе йолаялийтар берашха кхийна нохчий йоI. ЧIоагIа теркам тIабахийта хьежар цо беча балхага, доахача къахьегама толамашка, къонача хIамаш тегача мотористка мишта лакхъю ше каралаьцз професси. Цу дерригача гIулакхаш тIа йоIа новкъостал деш яр йоккха опыти Iимерзен йола кагирхой хьехамча Осипук Валентина Мироновна. Цо къонача хIамаш тегача мотористка мишта лакхъю ше каралаьцз професси. Цу дерригача гIулакхаш тIа йоIа новкъостал деш яр йоккха опыти Iимерзен йола кагирхой хьехамча Осипук Валентина Мироновна. Цо къонача хIамаш тегача мотористканна йовзийтар дикагIйола методаш, кердача операцеш, хадданза тIахьожам лоаттабора тегаш дола барзкъа дика дий хьожаш, балхах а кхыча дешаех а лаьца дика хьехамаш дора цунна хьехамча.

Роза куреи сонтеи йоацаш, со аьнна ца хеташ саг я шийх лаьца дувцара дукха тIера а яц. Цудухьа, цунна аттагIа хийтар семинаре дакъа лоацараша деча хаттараша жоп тела.

— Мел алапи эц Iа бетта?

— Эггара кIезигагIа нийцача а — ткъо тума. Нагахьа, санна цхьаккха хьовзам а ца хулаш, боаггIача боарамагIа болх дIабахача — ткъаь итт тума гаргга. Цул совгIа, Iа план кхоачашйича луш йола прогрессивка а я.

— Каст-каста йой-теш Iа план?

— Массаза яхар санна. Наггахьа ца еш йисача из а са бехкагIа нийслуш дан: хьадаьха, тега деза барзкъаш ший хаННахьа хьа ца кхоачаш моттигаш нийслу, тай е маркировка йоацаш а нийслу...

— Мишта а малагIча сахьата а дIадоладу Iа хьай къахьегама ди?

— Цхьа со хул Iуйрийна ворхIлагIчох ах даьлча гIоне, хIана аьлча, машинкана смазка е еза, балха моттиге порядок е еза, цIгара дIадоладу аз сай балха ди. Кхыча бесса хиларах йиш йий из?

— Къахьегама коллектива совета председатель хиларах тарра малагIа болх бу Iа?

— ХIара бетта гулъюо совет, цига даьхача къахьегама толамий итогаш ю. Дика болх баьршта совгIаташ лу, къахьегамеи производственни дисциплина телхаьршта бехк бу. Уж санна баракъ тхо долча дукха а бац. Уж санна баракъ керттерча даькъе тIехьабусараш, прогулаш яьраш ба. Цхьабакъда, норматив кхоачаш ца еш бараш тхо долча нийслуш а бац.

— Роза, хьона дагадарий, Ерригсоюзни социалистически яхье хьо кот а йоалаш, хьона кхаъ хулаш цхьа хоза ди доагIаргда? — аьнна.

— Из сона вIалла дага а дацар. Тха бригаде со цаI хинна ца Iеш, башха-дика болхлой дуьхьа ба.

Бакъда, дика болхлой кIезига бац укхаза, Грозненски производственни швейни объединенера оттаяьча кхаь кандидатурах Роза Идрисовна дикагIчарех лаьрхIар. Цхьаьккха цхьа лоархIаме хIама а да укхаза: шоллагIча цехе кхыча участке Роза болх беш хинна яларе, иштта хьинаре къахьегаш а опытни а болхлохургьяцар ала йиш яцар цунах, цхьабакъда, иштта лэхаленашка кхоачаргьяцар из.

Долче, фу участок я из къахьегаш яр? Массаяр санна участок я, массанахьара бараш санна болх беш хIамаш тегараш а болаш. Укх тIехьарча хана цунна керге этар я Гамаева Лиза — бебашха ца хеташ болх бечарех яц. Шийна аьттув лехачарех яц, ше дIадоладаь гIулакх дизза чакхдоаккхаш оамал я цун. ну даькъе наха хьалхашка цIийяла есаш цхьа хIама даьдац цо. кхыметтел ше шек хила есаш а.

Цун керттера оамал я мел чоалхане хьалаш дале а ше деш дар сихен дикен делга, моллагIа болх дика вIаштIехьбаккха ховлга. Дукхача хана денз укхаза къахьегаш а болаш, йоккха опыт йолча кулгалхошта а Iомаде хIама да цунгара. Дукхачар вIаштIехьдалац кердача моделех барзкъаш тега долалуча хана кIадаш зехьа довдергдоацаш гIулакх де. Цхьабакъда, цхьачар тамаш йой а, Гамаевай из вIаштIехьдоалаш да. Из цун мишта вIаштIехьдоал дийцар цеха начальника Дудникова Татьяна Петровнас а, Лизас ше а.

Яхье котьяьнар хьалхехьяча участка мастера кхы дукхача хаттараша а жоп делар.

Из участок массаза а хиннаяц хьалхалаттараша юкъе йолаш. Кхыметтел, Лизас из хьазцача хана а тIехьаюсаш яр участок. Цигара гIулакхаш тоадара дукха къахьега дийзар цун. Цхьан хьакка мара хьа ца йийача участке дукха къахьега дийзар цун. Мастера болх сов дукха безаш хиларца дувзаденна дацар из. АттагIа дар хIамаш тега мотористка е ОТК контролер йолаш болх бе. Шийна дагардар лечкъа а ца деш, духхьал хьайоах из Лизас е. Цхьабакъда, ший коллективна хало тIанхьачандаь, из цунна кIалхара якхара ший низ кхоачар деш хиннаш из. Лиза участке къахьега йолаелча денз тоадала доладелар цун коллектива гIулакхаш. Укхаза къахьегача наьха дегаш гIоздаьлар, кердача кулгалхочох цар бола тешам боакха хилар. Цхьадола кхозчамбоацараши халонаши нийслой а шийх бенна тешам боабанзар Лизас.

Иштта йола шоай мастер, чIоагIа лоархIаши сийдеши я йиъларIча участка болхлоша. Нахаца дувца харах, царца Iнмерза хиларах, производственни процесс дика вIаштIехьъякхарах дальнадац цун сий, из дальнад хIаранегара доаггIаш дар хьа а дехаш, болхлоша эцаш дола алапеш дика хиларах. ХьалхагIа алапеш хьехаделга эсала хетар, материальни хьаштел эшашагIа кхы а дукха да яхаш. Цхьабакъда, перестройка хьалашка сага факторех керттерчарех цаI да из, ерригача прогресса лоархIамегIчарех а да из.

Дукха къахьег Гамаева Лизас наьха йоакхо еш, бригадни подрядагIа къахьегача хана а ший коллективна болхлошта эшам хулаш хIама хилар кхер из. Цхьатарра дек цун участкерча болхлоша шоаш даькхха алапи, долче хIаранегара доаггIар хьадех хьинаре къахьегара. ХIаьта а хIаране балха тIа лоана дакъа. цун опыт. ший профессех дика кхеташ хилар ларде лувц алапи дIадекъача хана. Цудухьа, ерогIа операцеш ритмично чакхйоах хIамаш тегараша, хIана аьлча, хIаравар ше-ше тIехьашсар кхер, ер дергда аз, хIата из дергдац аз яха нах нийслац участне.

Керда балха хьаэттачар а дика алапеш нийду укхаза, хIаьтта мара болх дIаболабаь беце а. Из ду къонабарий балхах дог ца эккхийтара, цун шийх бола тешам чIоагIбара, кхычахьа балха баха уж гIертаргбоацаш. ХIара сменагIа участкерча болхлоша-6—7-сом доаккх аьлча, бакъдац мастера дувцаш дар яхараш а нийслу. Документально ше яхар бакъдеш дола масалаш доаладир мастера. Из шоаш мишта ду хозамболлаш дийнар цо. Хала, чоалхане йоаца операцеш кхоачашъеча уьттабу цу участке керда балха баьхкараш. Цхьан ханна дика ахча доагIаш я ж операцеш я. Хьалхарча деношка денз смежни операцеш Iомаейт царга, моллагIвар цамогаш хинна е кхы баханьа нийсденна балха тIера вайча цун меттагIа дIа а этта вокхан къхьега йиш хургIолаш.

Операцеш къоначарна Iомаер малув. мел хана Iомаю царна уж? СменагIа мел новкъостал ду къонача болхлоча? Мел лоархIаме дакъа лоац мастера къахьегама коллектива совете? Мишта вIаштIехьдоал лакха дикал йола продукци арахеца? Цу хаттараша жоп далар а, кхыдолча дешашта дух тIа балар а луш бар семинаре дакъа лоацараш.

Укх тайпара хаттар а дир цунга: коллективе мишта къоастеш я къамашта юкъерча гIулакхий проблема?

— Тхо долча цу тайпара проблема я а яц, — аьлар Гамаева Лизас.

— Бригаде цехе а санна къахьегаш тайп-тайпарча къамех нах да: эрсий, нохчий, гIалгIай, азербайджанцаш, эрмалой, татараш, кхы дукхача къамех бола нах, цхьабакъда, царна юкъе цIакхха а хиннадац къамаш кердаш дола гIулакхаш. Лерхlар цаI а долаш, юкъара цхьа гIулакх деш боахк уж санна йола уйлаш керта чу а ессаяц тхона.

Из бакъда, халахетараш хул хьабе болх а боацаш, лелача наха юкъе. Из санна дар нийслуш дац цу участка коллективе.

ЧIоагIа дискусси хилар юкъарча кассера ахча болхлоша хьайдара хьакъе. Нагахьа санна, из пайдане дале, объединенерча массе а йолча бригадашка дIа хIана даьржадац из? Цу системана пропаганда е хIана гIерт теш? — яхача хаттараша жоп а луш. мастера аьлар: кхы мел долчул толашагIа я из балха тIа бухсоцпаш а юдо. цунах докхха беркат з доал. Коллектива хIара чена сакхетам а лакхлу, менъячарна моттиг яц иштта къахьегаш йолча коллективе.

Лоацца аьлча, семинаре дакъа лоацаш хиннарашта дуккха кердадараш дайзар, цудухьа, массане а безам тIабодаш чакхъяьлар из.

О. ЕВДОКИМОВА,
Грозненски производственни швейни объединенне «Швейник» яхача газета редактор.

Хьалхалаттар

ЦIагIара заводе бода никъ дика бовзаш я Чечета Татьяна. Дукха ха я цу тIа гIолла из уха.

— Юкъера школа йистеяькккача дукха уйла а ца еш Гудермесски медицински инструменташ еча заводе балха оттара кадрай отделе къхаташ дIаделар аз, — дувц хIанз Чечета Татьянас. — ХIаьта дехке а яьннаяц.

Хьалхара ший къахьегама никъ цо дIаболабир слесарно - механически цехе. Укхза хоххьанца фрезеровщица ученицалла дIаййцар из. Цул тIехьагIа дукха халонаш нийсъелар йиIи къахьегама наьккъа тIа. ХIама хара тIакхувш йолча цо сихха карерзайора балха къайленаш. Цудухьа, дукха ха ялалехьа ше дечох дика кхета яьлар из.

Общественни вахара юкъе а данъа лоац Татьянас. Из хержар слесарно - механически цехерча комсомольцаша шоай секретаралла. ТIаккха дукха ха ялалехьа цунна тIадиллар цеха партгруппорг хилар а. Из я горсовета халкъа депутат, завода художественни самодеятельноста юкъе а дакъа лоац цо.

Заводе дикагIчарех лоархIаш я Татьяна юкъейоагIа коллектив. Цхьан нарядах болх беш я из, тIехххьара хьхиннар хIаранена карагIдаьнначунга хьежжа декъа а декъаш.

ХIанз а къахьегама хьинар кхы лох ца долийташ къахьегаш я Т. Чечета. Хьалха санна, кхычарна масал тел дикача гIулакхашца балха а вахаре а. Диъ шерз план толаме кхоачашъяйй цо. ХIаьта цхьан бетта задани массехана юкъера лаьрхIача 115—120 процент ю цо.

— ХIанз, хьалха санна овсаре бу оаха болх, — йоах Татьянас. — Цхьабакъда, балха формаши методаши хийцай. ДукхагIа теркам тIаухийт къахьегам хозрасчетагIа, подрядагIа вIаштIехьбаккхара.

Бригадера болхлой шоайла вIаши хувцаш йола система я укхаза. ХIаравар моллагIа йола операци е йиш йолаш а ховш а ва. ХIаьта а хIарачун ший лаьрхIа балха моттиг я. Шоай станокаш тIа къахьегаш цар дукхагIа пайда бу.

Татьянин смене дукхагIбараш кхалнах ба. Царех нийса ахаш, юххьанца балха боагIача хана професси йоацаш керда хьалъеш латтача объекте гIишлохоша деча таташа. Из гIишло, гостиница шийталагIча этажа тIара дика бIаргагора. Башенни кранаш латтар хIанзарча румынски гIишлохой дега-ондло — «Победа социализм» яха проспект хьалъеча. Цу проспекта тIа я республика Дворец, каст-та укхаза цхьан тхов кIала хургьа лоархIамегIйола учреждене ш. Цкъа цхьан Iуйрийна сона цу Двореца бухь тIа бIаргагIра Румынне паччахьалкхен байракх. Цу дийнахьа РКП Генеральни секретарь, СРР президент Н. Чаушескуи цун сесаг Е. Чаушескуи проспекта юххе хургIолча столица культурни центра хьалхара кхера биллара лаьрхIача торжественни церемоне дакъа лоацаш бар.

ЧIоагIа йайхача Бухаресте со редакце заданегIа венавар — укхаза Варшавски Договора доакъошхой - паччахьалкхенй Политически консультативни комитета совещане балхах дувца дезаш вар.

Се цига вахале хьалха аз гаргарча нахага, доттагIашка цхьа хаттар дора «Фу хов хьона Румынех?». ХIаьта мехкахошта вай кхулбехьен - малхбузен лоалахочох духха а кIезига а ховра. Цхьанне географически кIийлен тIара аьлар, территорега диллача (237,5 эзар квадратни километр) СРР пхе Московски областа нийса я, цига 22 миллион гаргга саг вах, хIара иттлагIвар столице вах. Кхычо историе кIийлен тIара хьоахабир таханарча румыцций дай майра дакийски туххамаш. Цераш яьхар, мехкал арахьа а тIехьа бовзаш болча сатирика Йона Луку Караджале, поэта Михая Эминеску...

Кхоалагlчоа дагадехар 1944 шерара августовски ittди а бийса а. 45 шу хьалха 2-ча, 3-ча Украннски фронташа Черноморски флотащи Дунайски флотилицеи цхьана го а баь хIалакйир «Южная Украина» яхача эскара немецко - фашистски группа керттера низаш. Из операци «Ясско - Кишиневская» цIи а йолаш историна юкъеяхай. Цо Молдавски ССР-еи Румыне малхбоален дакъеи мукъадаьккхар. Цо 23 августе фашистски режима духьала гIайттача румынски къахьегамхошта хаьдда новкъостал дир. 24 августе мехка кердача правительствос гитлеровски Германеца тIом хьоабир. Цу хана денз СРР-е 23 августа — къаман цIей санна дезду.

Ер шу — юбилейни. Цо ший лер ют общественни вахаре, Бухареста куц-сибате.

Юбилей — из цу юкъа даьчунга юхахьажар, даьхача толамий боагIа мах бар, къоастаяьза йолча проблемашта, халонашта, пайда эцанза йолча резервашта, таронашта теркам тIаозар.

ТIом чакхбаьнначул тIехьагIа мехка дикка потенциал хьаяьй. Совета 40 шу дизавз хетадаь СЭВ Секретариата кийчъяьча статистически обзора тIара даннеш дегIа ца еча санна хийтар. Цудухьа, укхаза проблемаш гуччахьа ювц. ХIаьта, из гIулакх, оалаш махиллара, тоаде йиш йолаш да.

Укх юбилейни шера СРР арахьара хьоарчадаь хинна дехкар дIаделар. ТIехххьарча хана цунах стратегически дехкар лоархIар. Малхбузен кредиташ дIалуш дукха къахьега дийзар. 1975 шера денз Румыне кредиторашта 21 миллиард доллар дIаделар, цу дакъе, 7 миллиард доллар тIаеттаеннача процентех. Из ховш махиллара наьха вахара боарама, цар хьашташ кхоачашдара IеткъаI. Доазол дехьа дIаухар дикагIйола станокаш, автомобилаш, мебель, барзкъаш, мекога гIирс, духх...

ХIаьта, хIанз Румыне шийна тIера хала мухь дIабаьккхар, из наьха вахар тоалургхиларах бола тешам ба. Цу гIулакха материальни кIийле а хьахулаш латт. Духхьал 1988 шера СРР Малхбузенца яьча торговле диъ миллиард доллар пайда бир. Уж средташ ирагIйола социально - экономически проблемаш къоастаярга дIаяхийтара таронаш йолаш я. ХIанз сихха промышленноста модернизации е еза 1988 шера балхах луш дола алапи, пенси лакхдала доладенад, масала, алапи—10 процент, пенси — 8 процент. Мехка кулгалхоша из кампани йиллача ханал бутт хьалха чакхъяккха лаьрхIад. 1995 шера городадкка жилищни проблема къоасталургхиларах бола тешам хьахиннаб.

Масштабни а низткъала а программаши планаши кхоачашъяра духьа тIатеIа болх бе беза. Халкъ цунга хьех Румынски коммунистически парте. Цун мугIараш чIоагIдеш латт, организаторски а идеологически а болх бара эффективнегIа йола формаши методаши лех.

Цу наькъ тIа лоархIаме моттиг дIалоацаргья аргIанарча РКП XIV съезда. Дукха ха йоацаш хиннача РКП ЦК пленума из хургIола ха белгалъяьккхай — укх шера нолбрь бутт чакхбоалаш. Съездана кийчо ярца кхы а чIоагIа хьакъоях шийх мугIарашка 3,8 миллион саг чувоагIача парте вахар. Центральни Комитето хьалхашка декхар оттаду отчетно - хоржамий кампани йолча хана парте кулгалдара балхаш тIа — ЦК-а РКП ЦК Политисполкомага а кхаччалца, къахьегамхоех бола викалаш оттабелга. Кулгалдара органашка дукхагIа болхлой хуле, июнски пленума решенешка яздаь махиллара революционни лоIама гаранти а социализма идеяш а чIоагIъяр хургда.

Укхаза отчетчийн хоржамаши чурапартийни демократи чIоагIъергхиларах тешаш ба. РКП уставага хьежжа хоржача органашка кандидаташ цхьан моттиге кхаьннел кIезигагIа боацаш хила беза.

Общественни отношенеш, политически система боахама доалдара механизм эргайоаккхача хана чоалхане, дукхагIча даькъе керда декхараш кхоастаде дезаргда румынски коммунистий. Уж лохаш парна новкъостал ду тахан СССР-е, кхыча социалистически мехкашка хулача событеша.

Валентин ШАРОВ,
(АПН).
Бухарест—Москва.

ДрАвгол дIехьара

23 август—Румыни фашистски Iазапах мукъаяькккха ди

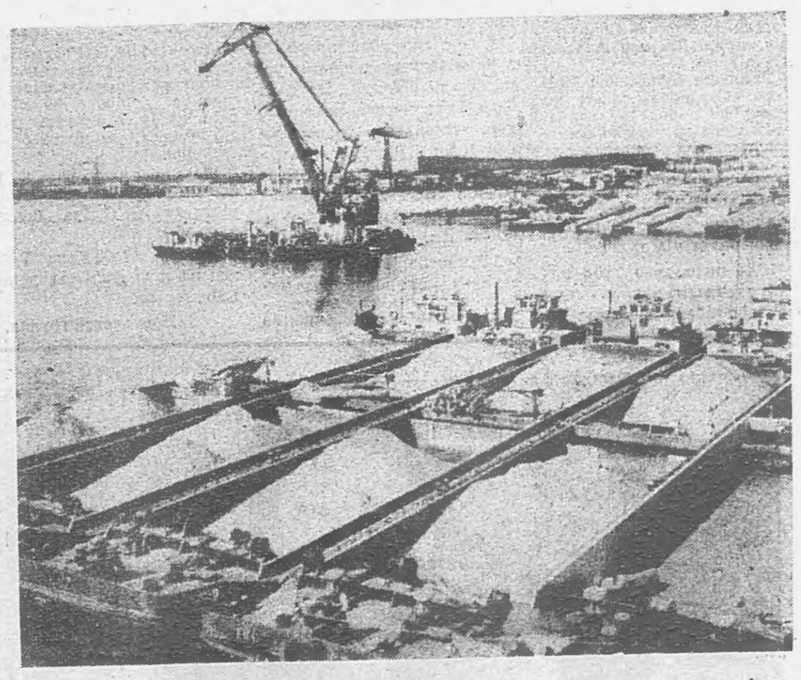

Канал Дунай — Iаьржа форд яха никъ Румынена экономически лоархIаме ба. Цо мехка къулбехьен оагIорахьа машиннакъа тIа гIолла дIаухийтача мовхьех нийсса ахаш шийна дIа тIа нийцад. Канала керттера артери Чернаводэ денз Аджиджи кхаччалца 62 километр йIаьха я, цун шоллагIа дакъа Поарта — Албэ — Мидиа-Нэводари. Румынски Iаьржача фордан порташ хин судоходства Европейски системаца вIаши йийзай, цунна Дунаера Iаьржача фордага кхаччалца мовхьаш кхуьха никъ 400 километр лоацбеннаб.

СУРТА ТIА: Чернавадэ порте.

Аджерпресс—ТАСС сурт.

Эргалоний наькъагIа

Бухареста центре лакхача гостинице "аз даьккхача бархI дийнахьа со хIара Iурра сомавоахар гаьна йоацаш керда хьалъеш латтача объекте гIишлохоша деча таташа. Из гIишло, гостиница шийталагIча этажа тIара дика бIаргагора. Башенни кранаш латтар хIанзарча румынски гIишлохой дега-ондло — «Победа социализм» яха проспект хьалъеча. Цу проспекта тIа я республика Дворец, каст-та укхаза цхьан тхов кIала хургьа лоархIамегIйола учреждене ш. Цкъа цхьан Iуйрийна сона цу Двореца бухь тIа бIаргагIра Румынне паччахьалкхен байракх. Цу дийнахьа РКП Генеральни секретарь, СРР президент Н. Чаушескуи цун сесаг Е. Чаушескуи проспекта юххе хургIолча столица культурни центра хьалхара кхера биллара лаьрхIача торжественни церемоне дакъа лоацаш бар.

ЧIоагIа йайхача Бухаресте со редакце заданегIа венавар — укхаза Варшавски Договора доакъошхой - паччахьалкхенй Политически консультативни комитета совещане балхах дувца дезаш вар.

Се цига вахале хьалха аз гаргарча нахага, доттагIашка цхьа хаттар дора «Фу хов хьона Румынех?». ХIаьта мехкахошта вай кхулбехьен - малхбузен лоалахочох духха а кIезига а ховра. Цхьанне географически кIийлен тIара аьлар, территорега диллача (237,5 эзар квадратни километр) СРР пхе Московски областа нийса я, цига 22 миллион гаргга саг вах, хIара иттлагIвар столице вах. Кхычо историе кIийлен тIара хьоахабир таханарча румыцций дай майра дакийски туххамаш. Цераш яьхар, мехкал арахьа а тIехьа бовзаш болча сатирика Йона Луку Караджале, поэта Михая Эминеску...

Кхоалагlчоа дагадехар 1944 шерара августовски ittди а бийса а. 45 шу хьалха 2-ча, 3-ча Украннски фронташа Черноморски флотащи Дунайски флотилицеи цхьана го а баь хIалакйир «Южная Украина» яхача эскара немецко - фашистски группа керттера низаш. Из операци «Ясско - Кишиневская» цIи а йолаш историна юкъеяхай. Цо Молдавски ССР-еи Румыне малхбоален дакъеи мукъадаьккхар. Цо 23 августе фашистски режима духьала гIайттача румынски къахьегамхошта хаьдда новкъостал дир. 24 августе мехка кердача правительствос гитлеровски Германеца тIом хьоабир. Цу хана денз СРР-е 23 августа — къаман цIей санна дезду.

Ер шу — юбилейни. Цо ший лер ют общественни вахаре, Бухареста куц-сибате.

Юбилей — из цу юкъа даьчунга юхахьажар, даьхача толамий боагIа мах бар, къоастаяьза йолча проблемашта, халонашта, пайда эцанза йолча резервашта, таронашта теркам тIаозар.

ТIом чакхбаьнначул тIехьагIа мехка дикка потенциал хьаяьй. Совета 40 шу дизавз хетадаь СЭВ Секретариата кийчъяьча статистически обзора тIара даннеш дегIа ца еча санна хийтар. Цудухьа, укхаза проблемаш гуччахьа ювц. ХIаьта, из гIулакх, оалаш махиллара, тоаде йиш йолаш да.

Укх юбилейни шера СРР арахьара хьоарчадаь хинна дехкар дIаделар. ТIехххьарча хана цунах стратегически дехкар лоархIар. Малхбузен кредиташ дIалуш дукха къахьега дийзар. 1975 шера денз Румыне кредиторашта 21 миллиард доллар дIаделар, цу дакъе, 7 миллиард доллар тIаеттаеннача процентех. Из ховш махиллара наьха вахара боарама, цар хьашташ кхоачашдара IеткъаI. Доазол дехьа дIаухар дикагIйола станокаш, автомобилаш, мебель, барзкъаш, мекога гIирс, духх...

ХIаьта, хIанз Румыне шийна тIера хала мухь дIабаьккхар, из наьха вахар тоалургхиларах бола тешам ба. Цу гIулакха материальни кIийле а хьахулаш латт. Духхьал 1988 шера СРР Малхбузенца яьча торговле диъ миллиард доллар пайда бир. Уж средташ ирагIйола социально - экономически проблемаш къоастаярга дIаяхийтара таронаш йолаш я. ХIанз сихха промышленноста модернизации е еза 1988 шера балхах луш дола алапи, пенси лакхдала доладенад, масала, алапи—10 процент, пенси — 8 процент. Мехка кулгалхоша из кампани йиллача ханал бутт хьалха чакхъяккха лаьрхIад. 1995 шера городадкка жилищни проблема